24181

西班牙復發激戰
叛軍進攻受挫折
叛軍飛機肆行轟炸首都
門牛場軍火庫竟被炸壞

亨代訊云、西班牙官與軍叛軍二十七日復發生激烈戰爭、以奪取伊隆與聖賽坡斯申二城、結果、叛軍復受挫折、自官軍砲隊開始猛烈轟擊後、叛軍兩面進攻、均被擊退、不得已、始放棄其沿邦浦洛那至伊倫間大道上之襲擊策略後、復企圖沿都利阿爾特山斜坡側面進攻、亦遭挫衄、殆午後蒲爾哥斯叛軍之援軍開到、叛軍在山嶺間、似有進展、但企圖攻擊官軍之優越地位、卒歸失敗、將近傍晚時、叛軍砲火漸弱、雙方似皆欲稍休、故將前線軍隊撤退、但叛軍自稱、前率軍佔據巴達卓茲之雅吉大隊、頃已佔領塔拉維拉鎮、並謂、政府軍飛機、曾投轟擊迦加之醫院、聞當地戍軍司令曾聲明、如官軍飛機繼續向該醫院投擲炸彈、則該地當局擬將被該鎮之官軍繫獄者五人槍決云、

又訊、伊隆地方雖經叛軍砲隊及飛機之猛烈之轟擊、但防守該處西班牙政府軍隊、迄今仍能將叛軍在北部前線之猛攻加以擊退、因叛軍方面新有蒲洛哥開到之客籍軍團七百餘名、前來增援、乃同時由三路進取伊倫及聖賽波斯申、故重砲隆隆之聲、日夜不停、目下各路戰事當以阿倫達及拉本恰卻之邦普洛那至伊隆之大道上、最爲激烈、蓋叛軍屢次進攻、均爲官軍所阻也、午後叛軍飛機多架飛至伊隆上空、投擲炸彈、約四五十枚之多、死傷人數及損害程度、現尚不得而知目下仍居留該地之人民、今已紛紛撤退、二十六日已有數十人行抵亨代、其中大半爲婦孺云、其後叛軍飛機又在伊隆擲下冊子多本、內容係致城中守軍之最後通牒、限彼等在下午八時前、舉城投降否則該城即將與巴達卓茲遭受同樣之命運云、惟政府軍置諸不理、故至夜間伊隆仍在激戰中、政府軍稍佔優勢云、

葡京訊云、據葡京接得蒲爾哥斯政府消息稱、叛軍飛機於星期日襲擊馬德里、將西政府飛機二十一架、內有最近由法國運到之極佳轟炸機若干架擊毀、并稱馬德里城中叛軍之間諜、傳遞消息、極爲迅速、故此次政府飛機飛抵馬德里不過二十分鐘之久、即爲叛軍之飛機投彈擊毀、飛機停駐處與工場等亦均被炸毀、而飛行場亦受損甚重、致有政府飛機數架於降落翻側而火云、

巴黎訊云、馬德里門牛場之軍火庫竟被爆炸、此項消息係由科倫拉廣播電台報告者、據稱該地有一批新軍火運到、工人搬運不慎、致告爆炸因、而波及全庫云、

丹吉爾訊云、據可靠消息西屬驪洛哥之客籍軍、最近西班牙本國者、已達一萬二千名、在蘇洛哥方面集合者、已達三萬七千名、

里斯本訊云、馬拉日報特派員自塞維爾報告、謂叛軍已佔領塔拉維那、政府軍投降者達二千名、塞維爾廣播電台謂、某方擬在西屬摩洛哥鼓動叛亂以制弗郎哥將軍之兵力、使不能參加西班牙方面之戰事云、

……記者報告、……巴黎方面仍謂其已恢復自由、且并非逃出、係應法國某方之請、乘輪赴摩洛哥、此訊可證實倫敦新聞紀事報所稱、法國……

所得稅定期實行（續）

……第一類……所得稅暫行條例……第二類之公務人員薪給報酬之所得。及第三類公債及存款利息之所得。先自二十五年十月一日起徵。其餘各項。均自二十六年一月一日起徵。久未實行之所得稅。而今竟得實現。不能謂非中國稅制上進步之一端也。

所得稅之所以亟須推行。其用意固在擴大財源上之收益。要亦因直接徵稅。爲節制資本之一道。乃中山先生所主張者。惟是中國迄今可云尚無大資本家。有之大都從販賣經營得利。而托庇於特殊勢力範圍之內。移轉隱匿。甚爲便利。若此少數之可謂爲富商者。有法規避。則所得稅之負担。全墜於一般薪工階級之身。殊失節制資本之本旨。

公務人員及存息徵取所得稅似屬易行。惟公務人員原有所得。輒以供黨務費之用。加徵所得稅。於負担能力上。不無考慮之餘地。至就存息而言。則外商銀行林立。擁……在華商……則存戶不難化名而爲……之。其弊可杜。而其事較難。……一切興革。有時竟無從談起。事實如此。……無此顧慮也。

社會問題之解決。須根據事實。不能單憑學理。近來各種事業成效未著。大半坐單憑學理之弊。而稅制之整頓。一方面固爲增養民生。一方面尤須顧全民力。蓋民生於今憔悴極矣。休養生息。急不容緩。雖所得稅取之於有所得之人。而年來各人所得。亦有遞減之趨向。尤其爲一般定額收入之階級。所得如舊。而支出已增。此其間困苦艱難。有難盡述。故所得稅施行之初。得寬大處仍以寬大爲宜。無拘拘於收入之多寡也。

一新稅之推行。不能無隱匿。自不能無舉發。即此一端。已種糾紛之因。現在所得稅全部實行。尚有四月之久。深望於此期間。籌畫盡善。凡認爲足以有擾民之處者。宜先事防範。即弊之所不可避免者。亦當以組織之功。減至絕微。務使民間盡知新稅之當納不以爲繁苛。此亦爲政以德之道也。（申報）

英皇宣稱
英人不願戰爭

倫斯拉夫國訊云、英王愛德華八世陛下現在地中海巡遊、據聞王最近向左右宣稱「英人決不欲戰、世界……經過上次大戰、亦已……目、故戰爭不致爆發云」

巴力斯坦暴動
可望結束

耶路撒冷訊云、二十七日阿拉伯高等罷工委員會開會、列席者、有當地著名人士五十餘名、討論結果、衆信、巴力斯坦地方、相持不下之罷工情勢、不日即可解決、據云、該委員會於散會後、即電伊拉克外長超里、請其速返耶路撒冷、賡續調停工作、由以上情形觀之、可見關於解決罷工僵局之談判、進行頗稱順利、如果罷工事確告終止、則或將於回教禮拜堂星期五舉行祈禱時、發表通告、

又訊阿拉伯最高委員會二十七日閉幕、該會決請伊拉克外長努利來巴力斯坦、與委員會討論接受阿拉伯三王向委員會所提出之妥協建議問題、此間認爲此舉爲阿拉伯人可以受此項建議之表示、暴動當可早日結束、

（四七）

又有巴賽篤氏病或谷雷非氏病者、其症狀恰與前述之粘液性水腫相反、即新陳代謝異常亢進、雖多食而羸瘦、皮膚之溫度高、發汗亢進、心臟運動疾速、神經系過敏、不眠、焦燥、思緒幻動而無秩序感情激變忽怒忽喜、甚則成精神病者、追索其原因、則爲甲狀腺肥大、機能亢進、其分泌物過量之所致、可見內分泌物其量的關係極爲重要、過多或過少、皆足致病之源、

加之、各種內分泌物、非僅具各自單獨之作用、各內分泌腺間、互有密切之關聯、其各腺間之作用、有彼此互助相促進者、有彼此相反而有拮抗者、保持其間之調和、始得統一全身生活之機能、試按新陳代謝言之、營養物中如含水炭素之澱粉、攝取於吾人之體內爲量最多、故其新陳代謝之適宜、於健康之關係上極爲重大、含水炭素吸收於體內以糖原貯之於肝臟、副腎、甲狀腺、膵臟間之作用有影響於體內含水炭素之移動、故副腎及甲狀腺能促肝臟內之糖原變爲葡萄糖而賦與於血液、反之膵臟能抑制葡萄糖之發生、甲狀腺、副腎對膵臟之拮抗作用適宜時、則血中含適量之葡萄糖、含水炭素可爲生理的新陳代謝、若膵臟之抑制生成葡萄糖作用減衰或副腎、甲狀腺之促進生成葡萄糖作用過盛時、即肝臟送多量之葡萄糖於血液中、而維持血液成分於一定之任務之腎臟、惟有將此過剩之葡萄糖排出於尿中、遂生糖尿、

本日三大張半

歐洲戰機潛伏!!
和平條約等於廢紙
美國難免牽入漩渦

芝加哥訊云、美國駐波蘭大使顧達禧最近在此作播音演說、謂目前歐洲發生戰爭之危險、實較一九一四年爲甚、而美國終將不免牽入漩渦、下次歐洲戰爭、將使美國總統之擔負難於勝任、然美國人民如要求和平、尚能保持和平、現在歐洲國家之間、共有一百五十一種和平條約、倘此等條約皆有效力、當能減縮軍備、然目前之世界和平、乃恃槍尖之力所謂、一國之兵力能受人尊重、然後其條約亦能受人尊重云、

埃及
準備加入國聯

開羅訊云、埃及即將着手加入國聯之各種步驟、攝政院已授權首相那哈斯、申請國聯承認埃及加入國聯爲會員國、那氏俟星期三在倫敦簽定最近訂立之英埃條約後、即擬首途赴日內瓦、辦理此事、

對於延長軍隊現役案
德國各報之論調
均贊同希特拉之新法案

柏林訊云、二十四日晚各報對希特拉所頒布延長軍隊現役時期爲兩年之法令、均表贊同、人民觀察報謂、德國四周各國陸軍現役期限、皆超過一年、因此德國亦採取同樣行動、此舉使德全國皆能感覺安全與和平、德國之領袖與人民皆未忘却大戰之慘痛、不顧戰爭、德國要求避免戰爭、故不得不加以準備、此後德國和平當更穩固、『新聞報』於其號外中稱、德國對蘇俄之軍事準備、頗感不安、八月十一日之蘇俄軍事法令、將現役時期改爲兩年、紅軍數目因之加倍、同時又在波羅的海設置防禦工事、具見俄國擴軍之目的、係對歐洲進攻、因此德國亦實行兩年軍役制、以確保其自由與獨立、但此舉決無戰爭意義、僅以實力保障和平而已、其他各報則謂、近年來法、比、蘇俄、捷克等國、締結軍事同盟、延長現役時期、而德國在若干年內生殖率又極低下、故一年軍役制、不能使德國軍隊達其到應有實力、本市新聞報則謂、紅軍擴充軍備、故德國不能不採取適當行動、德國青年當能爲領袖及國家服務、犧牲若干時間與經費、然以此種犧牲易取安全與和平、則極值得、德國所需要並非戰爭、而爲永久和平云、

奉天商業銀行
本行存款利息優厚 匯兌手續簡便
總行 奉天……（電話）……
支行 商埠地……
支行 十間房……
分行 哈爾濱 ……（道外）

奉天商業銀行緊要啓事

各股東鑒茲以本行舊有股票歷經歲年已與現行公司法多不符合亟應更換業經依法改正重新印製新股票四種定於本年九月一日開始換發十二月十日截止務請各股東在期限之內將股票連同息摺送交本行以便辦理仍以舊股票原額照數換給並不折扣又換領新股票時所送之印鑑爲今後領取紅利之根據除將換領新股票手續另函通知外特再登報公告

奉天商業銀行股份有限公司

高價收買各種股票

凡有出賣下列各種股票者請至小西關三泰號錢號本號高價收買

各種股票 政記輪船公司 商工銀行 開豐鐵路公司 肇新窯業 奉天紡紗廠 八王寺汽水 惠臨火柴 電話 電信

奉天小西關大街上頭路南 三泰號 滿電話四六二二六號

鳴謝肇泰水火保險公司賠欵迅速

敬者鄙人在四馬路東康寧街路南市房處在該公司保險一萬三千元本月十三日晚九時失愼將板鐵房十一間燒完延及磚房窗門上蓋經該公司派員調查屬實損失國幣一千五百元照數賠償毫無折扣鄙人甚爲感激該公司信用昭著謹此登報鳴謝並爲各界介紹焉

新京東三馬路 王冲霄謹啓

聲明作廢

茲因鄙人於本年八月二十四日早二時失盜將典得西豐平原村姜忠海領名魚字五百三十五號中則地拾九畝六分部照壹張與該號地稅典契照收壹紙一併丟失除請另換外嗣後無論落於何國人手概作無效特此週知

西豐縣 姜廷福啓

啓者敝之奉天紡紗廠股票兩張因事變遺失除呈報補領外特此聲明作廢

臨江縣謙增益啓

懸賞募集

(一)用從哈爾濱至大連之三等火車票費（拾五圓參拾五錢）能打幾句普通電報（答案日文、與漢歐文、分別寫之）
(二)居住於新京之人、欲與居住於日本東京者、磋商急事時用何方法能最快取得連絡
(三)新京放送局、自十月起開始二重放送、試述二重放送爲何事
回答…用日滿官製明信片、以日滿語書之
信面…詳書應募者之姓名住所、寄至新京滿洲電信電話株式會社宣傳係
截止日期…九月十五日（有當日郵局戳者有効）
賞金…各問題 一等一名 五拾圓 二等兩名 參拾圓 三等五名 拾圓
發表…九月三十日（答案多數相同時、抽籤決定之）

滿洲電信電話株式會社

瀋陽中國銀行

存欵	匯欵	放欵	其他業務	電話
定期 活期 其他存欵利息優厚手續簡捷	電匯票匯 信匯通匯 國內外各埠均可	抵押放欵貼現放欵	進出口押匯代理收付事項	日 六二一七 六二一八 六二一九 滿 二〇三一 二〇三二 交易專用 日 二二二五三 二二一一七

奉天醫務處化驗 瀋陽警察廳註册 姜聘周醫士秘製

補腎斑龍丸

主治 先天不足 後天虛損 房勞過度 夢遺滑精 腎囊潮濕 神經衰弱 健忘失眠 早老力衰 精神恍惚 腰酸背痛 四肢困倦 面黃肌瘦 貧血體弱 元氣大傷 婦女白帶

▲另有詳細說明書函索即寄 優目每盒國幣一元五角 ▼招聘外埠代理歡迎函商 每打拾五元 半打八元

總發行奉天大西門裡同芝堂藥店

各埠代理處 新京 耀廷藥房 大連 德記全棧 吉林 五洲藥房 安東 東益增 遼陽 大同新書社 營口 洪春堂 昌圖 慎記藥房 義縣 桂馥齋 開原 大和印刷局 撫順 信仁堂 下城子 益壽堂 公主嶺 義和順 山海關 長野支當 三江省 金石書畫坊 溝幫子 恒信昌 大民屯 天德堂 彰武 慶豐元 張家灣 華西藥房

奉天東亞商工學校招生

一、本學院分爲本科、普通科、日語專修科、本科（A電氣部 B商業部 C商工專修部）日語專修部（本留學預備部）日語專修科 普通科（A日本中學部 B日……初等、中等、高等）
二、招生額數各部三十名插班若干名
三、備有宿舍另有詳細簡章函索即寄
四、校址奉天大北邊門外中央馬路南

出版通告 增訂三版

高級小學校二年用 全一冊百六十面 日本東亞史教科書參考資料 定價國幣八角（郵費不另加）
高級小學校一年用 全一冊約十萬言 國史參考書 定價國幣八角（郵費不另加）
內容○本書將文教部發行之日本史及東亞史教科書內之人名地名事跡等加以詳細解釋並附詳明年表以便教者教授學者自習之用
編輯發行人 張適忱
發行所 奉天商行 代售處 奉天大南門裡 市政府北樓 文古書局 明書局 雅合 文大全國 益具 順書局 興店

招募各縣分社長

本社爲提倡日貨並予於滿洲諸實業家之便利爲目的
一、利益對於分社特別便待每月約在收入百伍拾圓
一、本社營業科目完全保東京貨主以東京日本化學紙株式會社製品專賣特許獨家經營等種類如左
(一)以不用鉛筆寫化學紙製的滿洲國小學校專用各種學習簿
(二)化學紙製的信箋手帳（附電報全部）原稿用紙各種
(三)化學金華化學原紙各種一般具紙製品
(四)化學紙製的英文簿及學校用品各種騎馬牌防水靴油各種各色
有志經營者請指定某縣名並附送三分郵票總社即與詳細簡章一份不悞或前來總社接洽均可
奉天市浪速通四十三番地 日滿興業社總社啓

奉天日語學院招生

科別 專修科高級科各科插班生
額數 專修科高級科各五十名
報名 自八月廿日起至九月一日止
開學 新班及插班隨到隨收
校址奉天大北邊門外無線電台
另有詳章函索附郵二分即寄

……一新佈置雅麗如自來水浴池……頭車站往來迎送並以旅……業至希各地官商各界……光顧無任銘感謹此奉聞

奉天日語學院女校招生

科目 高級科 專修科 体育科
報名 自九月一日起、自九月十日止
開學 插班生、隨到隨收
校址奉天大西關中央銀行倉庫舊址（另有詳章函索附郵二分即寄）

西豐縣分社啓事

茲爲提倡王道國家開發商民智識以及地方消息靈通人民多家幸福起見特將應設分銷處各鎮列左平崗鎮雙河鎮部家店野雞背涼水涼子房木鎮等如有願任者莫悞良機速至分社接洽可也恐未週知特此佈告

西豐縣分社長 馮子華啓

介紹錦縣三元堂出版新書!

一、滿日和璧學生字典 三百七十頁 定價五角
二、初小國文教案參考書全八冊每冊定價六角
三、本國地理參考書再版增訂定價壹圓
四、袖珍建國寶典 滿日對譯 定價三角
五、最新學生模範地圖日本世界滿洲分省地圖

印材

諸印章附屬品一概俱全
京城府黃金町二丁目
中島印材店
振替京城一五二〇五番 電話本局三四四三番
限定對畫店 印章圖章 函索者奉贈價目表

國際醫院

院長于浩
內外科 產婦人科 皮膚花柳科 眼耳鼻咽喉科
院址奉天大西門外……

侯蓉案現地調查報告 日提出斷然要求

彈壓排日 且轉換日華提携

【東京卅一日電】有田外相、以蓉案爲契機、決意提示關于日華關係根本的調整之强硬要求、預定卅一日開第二次三相會議、然急派成都之松村書記官及槽谷重慶領事之現地調查、因華側妨害、不能如預定進行、似爲遲延、是以爲等侯現地調查之報告、三相會議之舉行、決定再延緩三日、然據疑觀測地調查中之兩氏、預定一兩日完了調查、同至重慶、向外務省致詳細報告到着、當即開三相會議、全面的決定日方斷然的要求事項、向川越駐華大使拍發急電、似與國民政府開始交涉之方針

並對此次成都慘案之國民政府責任、爲明瞭不可掩之事實、有田參酌外海陸現地官憲進言之內容、大體似提示如左要求、

一、對最近瀰漫全華之排日運動及排日團体、加以激底之彈壓、及積極的轉換日華提携、

一、關於事件之損害賠償、責任者之嚴重的陳謝、處罰犯人、就中將來之保障、

一、保障成都總領事館再開、

爲調查蓉案眞相 日海陸武官飛蓉

【上海三十日電】因鑒於成都重大事件之性、日陸軍參謀本部並海軍軍令部、各決定派遣漢口駐在陸軍步官渡中佐、海軍武官中津中佐赴現地、使關于事件突發之直接動機、遠因事件、關係者之慰後關係、及中國側之善後處置等、行詳細調查、茲接到此重要訓令之兩中佐、有異常之決意、已定三十一日乘飛機赴成都、依調查結果之報告如何、陸海軍兩當局、對事體的件爲具解決、必有最後之決意、而與外務省松村書記官之調查眞相併行、而爲軍當局者之活動、最後居住之日人所期待、

渡邊深川兩氏 已付荼毘

【成都卅日電】渡邊、深川兩氏之遺骸、廿九日於日本側集合之下、已付荼毘、預定下月二日乘機運回上海、

松村電日使館 將離蓉赴重慶

【上海三十一日電】據大使館接到成都松村書記官所發之報告如下、

三十日已將渡邊、深川兩氏之遺骸、付諸荼毘、余等預定與遺骨及負傷者並同行之日本人全部、一時返重慶、

蘇聯飛機 年產五千架

【巴黎廿九日電】爲視察蘇聯政府製造航空機工業實情而赴莫斯科之法國視察團已於廿九日歸國、談稱、工場之機械類、大致均由英國供給、從事製造飛機之勞動者、約達廿萬人、實施三交代制、年產飛機五千架、立有遠大之飛機製造計畫云

宋派馬師長參加 日陸軍特別演操

【北平三十一日電】爲陪觀今秋在北海道將舉行之日陸軍特別大演習、宋哲元使二十九軍 麾下第三十七師長馮治安赴日、十月初、率將校十數名赴日參加、而馮治安軍、爲二十九軍隊中排日思想最橫溢之師團、屢與日軍間惹起紛爭、爲對明朗華北投暗影之軍隊、故使親接大元帥陛 御統率之無敵日軍威力、則該軍將兵中充滿之排日思想、或可根絕、有多大期待、

時局解說

關於西班牙之 此次右翼革命（續）

一記者

人民戰線之解剖

十月革命之際、亞斯滋里耶士之暴徒、曾準備一萬枝小槍、雖部份係事前檢匿放置者、然大部份乃由拉貝哥槍械製造所以詐欺的行爲而得、還事件平靜後調查、則已丟失小槍一三千枝、結局約一千三百枝、落於叛軍手中、此外、尚有在巴爾塞洛那中央郵便局呈 [illegible] 注意者、則爲將加農砲數尊、由製造所運備之事實是、故機關槍等、亦有相當數目之奪取、或在想像之外、

加達洛尼亞地方、由耶士略關拉黨之手、準備六萬二千名數之武裝、關於此有一有趣之插話、余姑以餘筆述之、[illegible] 牙文字中、即鳶尾花之意、彷彿伊人酷愛此花者、而此鳶尾女士、藉此私書函、則與瑞士武器公司、大講其購買六萬枝小槍的買賣者也、

結局、因此方製造子彈之機械、無論如何、亦不能適合於方出賣之槍的口徑、終未告成及當時書函、出現於西班牙最右翼健將「赫塞、馬里亞席勒洛布斯」之機關報討論特輯號中、始引起世人之注意、

次則多少人士有直接武器而戰鬥乎？是一可疑之問題、吾人試以十月革命爲根基而考慮之、自然 前述之二百 六十萬 [illegible] 於第一線、其餘者如能全部在背後參加總罷工、當亦能舉十二分效果、惜社會主義者、共產主義者、與亞那科產業革命黨之間、毫不見似乎連絡、但今年一月、以社會黨領袖「拉爾哥、加巴里耶洛」爲中心、結成左翼大同團結「人民戰線」在二月 選舉、竟與左 翼之勝利、殆即協力之結果耳、

八、立於第一線上的人

在以上陳述之團體中、由最早即具備鬥爭機關者、爲無主義黨是、最初、渠輩乃以個人活動爲主、決不爲集團之活動者也、惟如現代、此等目的、已變化無餘、隨之、已爲團 [illegible] 部、專以勇敢善戰爲本分、故爲指導此輩無政府主義者之行動、有無政府主義連絡委員會之團體、已舉相當效果、但此連絡委員會、並不完備、故全國勞動同盟之一分派的伊貝利亞半島無政府主義聯合、由細胞組織而盡此使命、現在西班牙最像無政府主義黨之無政府主義者、時可在於此聯合者中發現、

再者、全國勞動同盟、組織防衛委員會、立於各地方運動之尖端、同時、專潛行努力蒐集一切情報、凡工廠、倉庫、食料品及其他之調查、自不待言、於在都市計劃實力鬥爭場合之戰鬥方法、亦曾繼續研究 [illegible]

"打倒奸漢國府 難免焦土抗戰"

十九路軍向民衆發通電

【南寧三十一日電】舊十九路軍將領蔣光鼐蔡廷楷、以十九路軍之名、二十九日午前、向各機關各界民衆團體、通電打倒漢奸南京政府、打倒日本帝國主義、大要如左、

本軍因海內外同胞之要求、同情與李白兩總司令之焦土抗戰政策、並得第四路軍全體將士之贊同援助、故收容舊部下編成軍旅、八月二十八日、遂行成立、本軍當出抗日救國民族爭鬥戰線之際、以告國人曰、

自九月十八日以來、日本帝國主義侵略、與南京漢奸政權之賣國行爲、現使中國民族、頻於滅亡之危機、焦眉之救國策、只有拍滅漢奸賣國賊南京政府、與驅逐日本、現與救國同志及漢奸南京政府將開戰端爲民族生存、雖實行焦土抗戰亦不得已、我等同志、不顧生還、以我等同志之血、彩飾民族革命史之一頁者、爲無上之光榮、不顧爲帝國主義漢奸之妓隸同志、來投麾下、

陳濟棠 就外遊之途

【香港廿九日電】上月十九日以來、亡命當地、於廣西時局緊張同時、曾流布種種謠言之陳濟棠、現定於三十日午后由香港出發、乘意大利郵船迭郝爾迭號、就外遊之途、雖預定首先赴意大利、然後再赴瑞西休養、但觀測該外遊、爲因中央之監視而逃亡、

松村等訪劉湘

【成都三十日電】松村、槽谷二十九日下午赴省府、謁劉主席、双方對蓉案、均表示不幸、接洽善後一切事宜、

羅馬尼亞 再組內閣

【布加列斯廿九日電】達達列斯哥內閣、因閣內不統一、已行總辭職、奉命再組閣之內閣人選如左、首相達達列斯哥、副總理尹克列斯、外長安特尼斯哥、內相猶佳、財長關齊哥夫、法相猶巴拉、

蘇聯向挪威要求 將杜洛基放追國外

挪政府將杜洛基監禁歟

【莫斯科廿九日電】蘇聯政府、廿九日訓令駐劄歐斯羅公使亞克勃比齊氏、使對諸威政府指摘允許反蘇暗殺陰謀之中心人物杜洛基住在該國者爲阻害兩國親善關係、要求逐出該氏、已向諸威外務省提出備忘錄、該備忘錄、內容如左、

一、杜洛 基係一九三四年十一月之紀洛夫暗殺事件及本年八月處刑之赤諸比維夫一派之恐怖陰謀案之指導者、據公判記錄、爲明明白白之事實、

一、曾在猶哥斯拉夫皇帝亞歷山大陛下、發生法外相巴爾滋暗殺事件時、國聯於一九三四年十二月 十四日理 事會席上、討論該案、各加盟國對該恐怖陰 謀、相互約定 協力防衛、

一、蘇聯政府、鑑於以上事實、挪威政府許容杜洛基在國內滯留、不但阻害挪威友好關係、且可思爲關于國際關係形

【挪威京城二十九日電】諸威政府、廿九日將蘇聯反幹部派巨頭杜洛基氏之秘書二名逮捕、付以逐出國外之處分、更對杜洛基 通達今後對 一切通信、付諸嚴重檢閱云云、並將該氏住宅警戒之警官增員、雖傳有政府擬近將杜洛基監禁於要塞內之說、但確即并無驅逐送還蘇聯之意云云、

革命軍台拉諾將軍豪語 "吾軍不久可入城"

首都又被革軍相轟炸

【塞比利亞廿九日電】革命軍國防委員會長台拉諾將軍、廿八接到南方革命軍前鋒部隊接近馬德里南約百公里達拉彼拉廸拉列以南、占據敖洛彼沙木拉之捷報後、意氣軒昂、意發豪語、謂革命軍在數日內當可開入首都城云云、

【馬年里廿九日電】革命軍於二十九日已行第五次空襲馬德里、炸彈落於陸軍省及摩達尼阿兵營 附近、負傷 者計四名、因政府側空軍、當即出動、將革命軍側飛機擊退、故被害甚微、

西政府懲戒 駐日使領免官

【馬德里二十九日電】西班牙政府、現將援肋叛軍提出辭職之駐劄東京公使敏德斯維哥公使館參事官高梅得莫利納、神戶領事郝塞以下爾加斯推遼氏以下於廿九日已付懲戒免官

蘇聯禁止向西 運往軍火

【莫斯科二十日電】莫斯科政府、關于西班牙內亂不干涉、基於與法國政府之交換公文、業於二十 八日對西班 牙固勿論、即對西班牙屬領地方、亦決定嚴禁再輸出武器軍需品等、已由外務人民委員部公表此旨、

奥同意對西不干涉

【維也納三十日電】奥政府聲明、對不干涉西班牙案、已 [illegible]

海軍保有量案 海外兩省見解一致

【東京卅一日電】日英美三國間、關於英國政府超過條約保有量 問題、尚在繼 續交涉中、而美國政府受英國驅逐艦增量之刺戟、由英美平等之立場、亦認定行使與英國同樣權利、較爲妥當、故最近向日英兩國政府通告、渠擬與英國同樣保有四萬噸之保有力、美國政府之言論、謂英國既援用自動條項、行驅逐艦之增量、美國亦自動援用該條項、行同一艦種之增量、在條約上認爲有當然之權利云、夫英美兩國政府已均照會保有超過條約量、日政府於茲、已迫於必要、向兩國政府回答日本對此所定不動之方針、故日前來外務海軍兩省間、亘相當長期間、講究愼重對策中、而兩省意見、近已完全一致、於是外相有田、遂亦告決定、移而日本海軍案向駐英吉田駐美齋藤兩大使、分發訓電、兩大使即將此回答

意提倡組對西 禁止軍火委會

【羅馬二十九日電】意外相齊亞諾、今日接見駐羅馬英法代辦、會商有關各國組織聯合委員會、則對禁止軍火往西班牙一事、更爲鞏固、

英國軍部在香港新設 防空防毒避難所

又在九龍錦田設飛行場

【香港卅一日電】本英國軍部當局、鑒於香港軍事上之重要性自去年以來、即加緊完備各種各事軍設施、今又於九龍之錦田、總地積五十萬平萬公尺、計劃新設可收容卅機一千架之軍用機場、刻正晝夜進行工程中、擬於今年底竣工、又在九龍之山岳上、設立約可收容十七萬人空之襲避難所、又於希內各處、設立可能抵抗轟炸及毒瓦斯襲擊之避難所、在施行水濬地與食糧貯藏、尤其空中防毒設施同時、又向民間工場訂購acb三種防毒口套等等六行設施、

（圖爲香港）

對烏克蘭動亂消息 蘇聯加以否認

【莫斯科廿九日電】對於烏克蘭地方發生內亂、赤軍兵士與農民間發生衝突之消息、蘇聯政府廿九日以塔斯通信加以否認、全係受德國東進政策之意德國及萊多維亞各報所捏造之事實、爲之惡意廣播、均屬子虛云云、

阿皇將返祖國 樹立西阿政權

委任英或瑞士統治

【倫敦廿九日電】據每日電報載稱、蒙塵中之阿國皇帝海列塞拉謝一世陛下、鑒於國聯各國、毫無誠意、近擬返回西阿比西尼亞諸菅列、有樹立西阿比西尼亞獨立政權之意志、在啓程前、必將對國聯提議、批將西阿比西 尼亞屬爲英國、瑞典、瑞士中某中國之委任統治地、

【倫敦三十日電】阿皇準備返國、籌劃抗敵、並親自要求國聯、將該國西部 [illegible]

意軍甚强 墨總理之演說

【阿貝爾里諾卅日電】廿五日舉行之意大利陸軍大操、已於卅日下午告終 墨索里尼總理、在大操閉幕之際、在阿貝爾里諾國軍將星及觀戰各國武官與其他數千群衆面前、有如下 [illegible] 望國民 詳知吾等一旦事急時、可在數小時內能總動八十萬之大軍、意大利國軍、比意阿戰爭 前甚爲 强感云云、

慘！南鮮颱風 被災竟而擴大

死者達九百七十八名

【京城卅一日電】此次南鮮一帶、颱風爲災、與電信電話之復舊同時擴大、據卅一日午後八時調查、死傷者有二千百七十名、被災狀況如左、▲死者九百七十八名▲受傷者七百九十五名▲行綜不明三百九十七名▲家屋倒壞二萬五千百四十五戶▲破壞三千四百八十戶▲流失二千六百五十七戶▲浸水四萬六千二百二十五戶▲船舶流失沈六十二隻▲船舶損耗千二百九十四隻

維持和平 除去通商 障碍協定案 英美法間抬頭

【紐約廿九日電】此間廿八日所刊商報載稱『此間財界流布傳說、謂英美法三國間、近爲維持和平及除去通商障碍、考慮締結非公式協定案中、尤以英國最爲積極云云、』據該報所載、按之內容、係爲漸次除去三國政府間現存通商障碍之顯著者、且獎勵他國亦出同樣行動、及戰事勃發之場合、可由非公式會談、以終止戰事再者努力將局地化之意旨、取決於一般諒解、完全由當事國內省之努力、可以非正式的解決問題、祗協定一般的原則、對於細目、以不認委託爲其特色、

慶南被災狀況

【大邱三十日電】迄至三十日午前一時所判明之慶尚南道被害情形、死者達二百六十一名、負傷者百十六名、行踪不明者七十六名、家屋倒壞流失四千八百四十一戶、田地橋梁等之流失決潰被害等、約達三千萬元、

波蘭訪法答禮使 業已安抵法京

【巴黎三十日電】爲法國陸軍參謀長略木蘭將軍訪波答禮使節之波蘭陸軍教育總監李芝斯密格里將軍行、三十日受達拉台陸相、台勃斯外相、其他陸軍將星多數之歡迎、已抵巴黎、聞因本月中旬略木蘭將軍之訪問波蘭、法國波蘭兩國之軍事的提携、已緊密化、並將拿蒂斯第三次包圍陣强化、觀測依此次斯密格里將軍之訪問巴黎、兩國關係、能益形緊密化、

日二技師赴阿 指導土木事業

【東京卅一日電】爲開發阿境阿富汗王國、受該國招聘之內務省技師 [illegible] 兩氏、豫定九月 [illegible] 阿、該氏 [illegible] 三年間指導 [illegible]

日來年度預算編成在即 增稅？公債？

【東京三十一日電】國策網目之實現程度、實懸於一般國策經費與軍事費之調整如何、因此馬場藏相對軍部當局之商洽成果、頗堪注目、然最爲豫算之中心之陸軍豫算、尚未提出、因此政府方面至今未能確定明年度豫算編制之根本方針而對於陸軍豫算之軍部動向、頗注視其推移、然而廣田首相之明年度豫算編制根本方針、即對於增稅、較對公債政策、多置重點、此點與馬場藏相見已完全一致、故看陸軍豫算概算數之內容如何、即相當增稅亦無不可之見解、現頗濃厚、又一方寺內陸相、曾主張增發公債、故與首相藏相間、關於財政計畫、根本意見相反、故日內陸軍豫算概數發表後、隨明年度豫算編制之進行、究以何法、即以公債、或採用增稅兩法、屆時兩法之中必採擇一法決定、故對此財政計畫、現頗爲一般所注目期待其今後之推移、

革命軍用 王政時代國旗

【不爾厄斯卅日電】不爾厄斯革命國防委員會、卅日聲明布告、謂以王政時代國旗爲革命軍標識、

日調查局開始 斡旋實施國策

【東京卅日電】日前二十五日閣議所決定之國策項目、漸移交於各省事務當局之手、急於從事具體立業及豫算焉、而此等項目、以跨於各省間關係事項者居多、當其實施、自必要與各省間互相緊密聯絡、因是、廣田首相使內閣調查局、當其斡旋之衝、避免各省割據之對立、眞實去謀實現綜合的國策、而接受廣田首相命令之吉田調查局長官、及督勵全調查官動員、選定各担任調查官、進行斡旋工作之第一階段、自今秋起、一律亘七大國策全項目在調查局招集各省事務當局列席、開各項目關係各省聯絡議會、入於活動之本部隊、

太平洋會議閉幕 提議改訂九國條約

日代表芳澤

【約斯米得廿九日電】太平洋會議、廿九日即爲最後日、日本芳澤代表、力倡九國條約有改訂之必要、談稱、各國間關係愈爲緊迫、行將發生重大結果、欲行防止、應採擇集體安全保障制度、更改太平洋上勢力 均衡關係、余於是始提議改訂九國條約、如有主張代此條約 [illegible] 設置以基礎之國際 [illegible] 窮狀如何、余相信 [illegible] 在日本爲重大關心之 [illegible] 英法兩國代表、對 [illegible] 之提議、當即表示贊同之 [illegible]

馬場對電力國營 表明絕對反對態度

【東京三十一日電】馬場藏相、今日關於電力國營問題、披瀝其所信、內中對民政黨及其他主張之電力國營案、言明絕對反對態度、茲誌其所言於下、

爲使電力豐富、且以低廉供給爲目的、無論如何、任何人士均不能贊同如現狀放任者也、余想關於此種一致意見、就今後經濟觀念、非可祗以自由主義實行、必立脚於所謂『捨遂行某種程度統制經濟外、別無他策之根本觀念、故對於電力等公益事業、謀由國家統制管理、誠屬當然、問題所在、乃係其方法如何、即遞信省之民有國營案、或國營國有案、抑民有民營案畢竟以何者爲佳乎、是爲研究之對象、最近、政黨內部、國有國營案之意見抬頭然余由公債政策之立場、絕對不能贊成國有國營案、

阿稗精 藥片

胃腸病新藥

健胃 消化 導便

家庭常備 飯後必服

阿稗精乃由純良酵母製造而成、內含多量維他命及極易消化之蛋白質・脂肪・糖原・蛋黃素・鈣・鐵等諸種重要成分、藉諸成分之相互作用、得促進胃腸之運動機能並消化液之分泌、以使胃腸病人之胃腸消化作用、誘歸常態。同時胃腸之消化作用、既歸常態以後其食慾可自然增加、而有根本健胃之功、大便可順利暢適、而無瀉劑之所有弊害。又據一般醫家報告、謂本劑能直接或間接增高抗病力量、發揮自然治癒作用故用於肺癆病人之食慾不振或其他慢性病人之消化不良、尤見適宜。」

【主治】消化不良 食慾不振 常習便秘 便通不整 脚氣 貧血 營養失調 乳兒綠便 虛弱兒童 病後衰弱 腸內異常醱酵 小兒消化不良

【服法】一日三次、每次四片。(詳細仿單 函索即寄)

【包裝】小瓶 二〇〇片 中瓶 五〇〇片 大瓶 一〇〇〇片

各大藥房 均有經售

總發行 日本大阪 武田長兵衛商店 股份有限公司

APETIN

英男兒萌

男性荷爾萌製劑

增益健康 治療性衰 輔助戒煙

英男兒萌、即由青年男尿提鍊而得之有効成分、其有效力價會經雞冠試驗及哺乳動物之精囊試驗、而嚴定單位、堪稱最强力之男性荷爾萌製劑、故其臨症上之確實治療價值、自亦不可與一般製劑同日而語。

【主治】
一、生殖器神經衰弱諸症、如勃起減退早期洩精、性慾減退、快感缺乏等。
二、遺精、滑精、精液漏。
三、一般神經性及更年期諸症、如頭痛倦怠、記憶力減退、睡眠障碍等。
四、睾丸缺落諸症、如睾丸發育不全、類宦官症、睾丸摘出後之心身障碍
五、男子一般老衰現象、男子脂肪過多症。

【用法】片劑每次一至二片、一日三次注射液每日或隔日一次、每次一管、肌肉注射。又內服與注射兩法、能同時併行、其効兼大。(詳細仿單 函索即寄)

【包裝】片劑 二〇片 五〇片 100片 注射液 五管 10管 三〇管

各大藥房 均有經售

總發行 日本大阪 武田長兵衛商店 股份有限公司

Enarmon

婀閥好萌

女性荷爾萌製劑

調理月經 保健女性

婀閥好萌乃與國際標準品完全一致之卵胞刺戟素（亦名女性荷爾萌）、對於卵巢機能失調或障碍之婦人、確有調理月經、增進女性健康之效、尤如用於各種月經障碍及閉經期之各種症狀、洵有不可思議之靈妙效果

【主治】
一、結婚期之神經衰弱、月經不順、月經稀少、子宮發育不全、月經痛等
二、閉經期之頭痛、腰痛、眩暈、下腹痛、心悸亢進、逆上、四肢冷感、耳鳴、失眠等
三、乳汁分泌不足或減退、常習流產、姙娠惡阻。
四、不姙症、不感症。」

【用法】片劑每次一至二片、一日三次粉劑一次量半至一瓦、亦一日三次。注射液每日或隔日一次、一般皮下注射 (詳細仿單 函索即寄)

【包裝】片劑（百單位）二〇片 100片 粉劑（千單位）10瓦 二〇瓦 注射液（百單位）五管 一〇管 三〇管

各大藥房 均有經售

總發行 日本大阪 武田長兵衛商店 股份有限公司

Ovahormon

保利他民

補血 滋養 强壯

醫學博士四百餘名其他多數著名醫家 實驗嘉獎推爲 最良補劑

保利他民之主成分、爲經過人工消化之動物性蛋白質、即所謂蛋白質之精華阿米諾酸（亦譯礦基酸）。服用以後、得無勞胃腸消化、而即能構成體內各部組織、以肥體豐肌、製造新鮮血液、以滋養四肢百骸、故雖病弱之體亦可應用。又因本劑有促進食慾及新陳代謝、鼓勵全身精力、輔助自然治癒等種々作用、在常人服之、亦有增進健康、避免疾病之効、尤如應用於肺癆等慢性病人時、堪稱兼有營養與治療作用之合理補劑。

【包裝】小瓶 一五〇瓦 中瓶 二五〇瓦 大瓶 〇〇瓦

(服法) 一日三次、每次五至十瓦。(醫家之實驗報告集 函索即寄)

【主治】肺癆貧血 衰弱病後 產前產後 虛弱兒童 神經衰弱 營養不良 慢性胃腸病 精力疲乏 心身過勞

POLYTAMIN

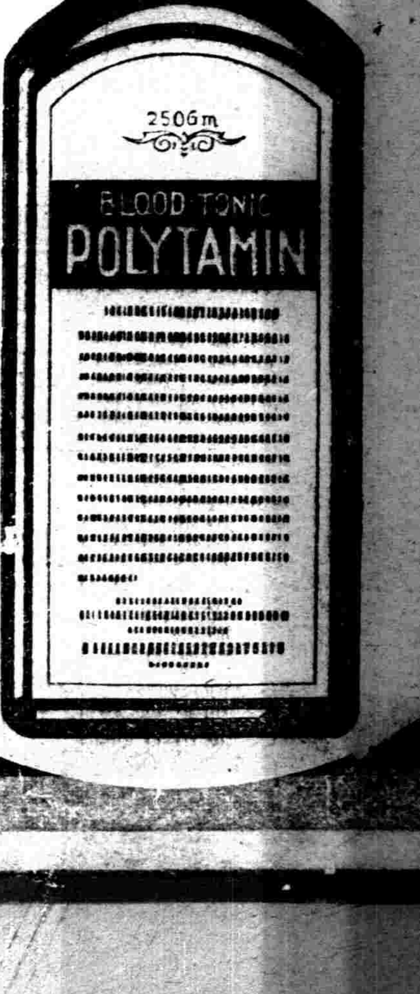

各大藥房 均有經售

總發行 武田長兵衛商店 股份有限公司 日本大阪市東區道修町

奉天出張所 奉天松島町二十番地

軍區軍警盂蘭會 昨已隆重舉行

第一軍管區主辦之軍警追悼盂蘭會、當於三十一日午前十時許、在小河沿體育場、由安奉兩省關係軍警代表、以及奉天省垣滿日各機關團體學校代表等參與之下、隆重舉行、當日於廣大之體育場內、搭設宏壯之祭棚內設置因公殉職之軍警氏名、場內滿佈各界輓聯祭幛、場內外由憲兵警察等担任維持秩序、準時各參加之部隊學生代表等、相繼蒞臨、計于琛澂上將、邢中將、廖中將、藤井司令官以下各將校、葆省長、竹內以下各廳長、安東省代表曲事務官、奉天各團體代表、駐奉部隊、教導隊、靖安軍訓練處、憲兵隊、警察隊、以及各學校學生代表、於全體蒞止後、即行唪經奏樂、由主祭于司令官舉行參拜、獻香奠酒後、行三鞠躬、旋由主祭官葆省長安東省長代表邢中將藤井司令官等一同參拜、顧問以及來賓遺族等分別參拜後、即於奏樂唪經聲中、禮成退場、(圖即該會情形)

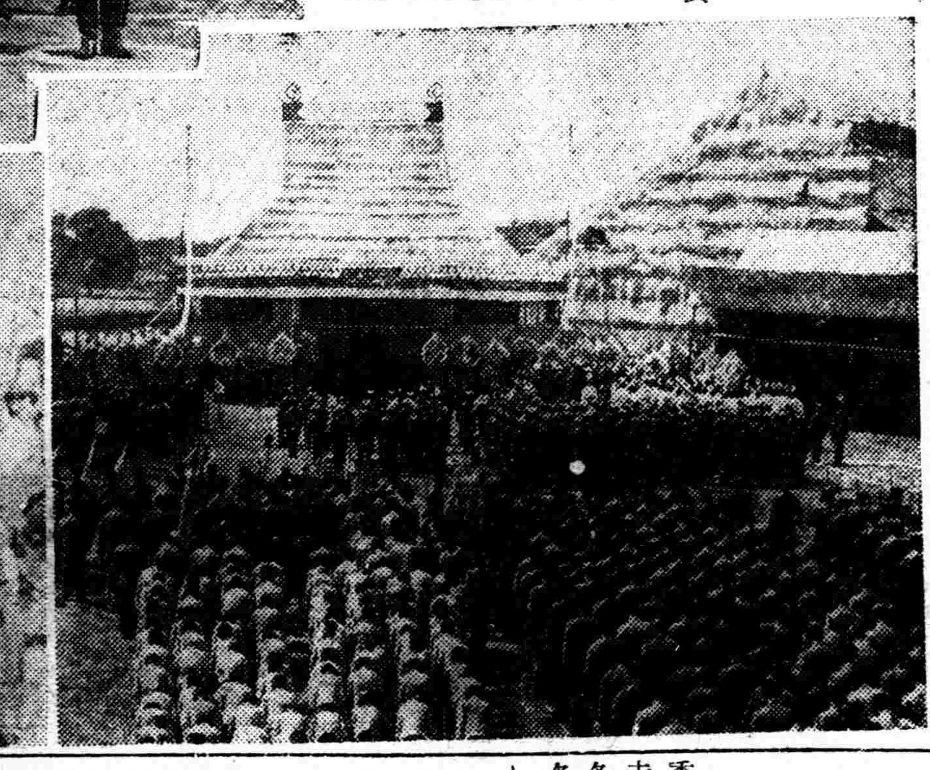

日系中等教員 赴鮮視察學術

奉天省立中等學校日本教員七十人、與奉天省教育廳藤井指導官及名輪中等教育股長同直、於卅一時、由奉啓程、約需十日、赴朝鮮各地視察學術云、

天氣豫報

一日　南風　曇間晴

卅一日溫度　最高　三〇度五　最低　一六度五

本年傳染病減少

奉天市內發生之傳染病、由四月一日起、至八月二十八日止、甚爲猖獗、經滿鐵病院調查結果、本年患者、統計五百零十名、去年發生五百九十名、比較去年減少八十名、

現在收容患者八十名、猩紅熱四名、赤痢二名、疫痢五六名、腸胃病八名、共男五十名、女二十五名、內有滿人二名云

平梅線 今日起開始營業

連結滿鐵本線、與奉吉線之平梅線、四平街西安間八二、五粁、定自九月一日、開始本營業、該線爲純然之經濟線、從前西安煤及農產物、依奉吉線向奉天或吉林運出、自本營業開始、經由該線向四平街進出之最短捷路、對滿鐵本線平齊線京賓線等連絡客貨之利益、極爲增大、且爲東邊開發幹線其活躍頗堪期待、

醫士講習會 繼續開講

奉天市醫士會所舉辦之醫士講習會、前因天氣炎熱、乃行停講、茲因該醫士會以時屆秋季、天氣日漸涼爽、定由九月一日起、繼續開講、同時第三班亦開始西醫學科之講習云、

青木次長 歷訪各方

【新京專電】關于滿鐵機構改革問題、法權撤廢問題等、偕與現地協商來之青木對滿事務局次長帶同對滿事務局事務官竹內殖產課長等、於三十日午后七時四十五分來京、受板垣今村正副參謀長、武部關東局總長、大達總務廳長、大橋外交部次長、韓市長等多數之出迎、已入大和旅館、該氏豫定在京住留至九月五日、於六日午前九時、由新京發、經奉天赴華北云、青木次長、卅一日午前九時、由大和旅館赴新京神社忠靈塔參拜後、於九時半訪問關東軍司令部、與植田司令官板垣今村正副參謀長等寒後暄、在關東局總長室、接見關東局高等東武部總長報告事務、午后訪問關東局分舘、駐滿海軍部後、由午后一時五十分、在關東局本舘、與總長行事務協議、六時半、出席總長主辦之晚餐會云、

市立小學校長 昨日舉行會議

奉天市公署、爲討論本年度下季市立學校之教務、於三十一日午後二時許、在市署會議室、由所屬各小學校長等參與之下、舉行第一次校長會議、席間對於本季教務、以及民衆學校之設施、爲澈底之討論、同時關於新制之學生帽徽、制服型、限於本月三日、一律予以更易以示整齊云、

西葯同業公會 明日舉行改選

奉天市西藥同業公會、爲謀營業之發展、特呈准當局、定於明二日午前九時許、在城內市商會禮堂、舉行改選大會、現已正式向各方通知、同時籌備各項行事云、

小北邊門 開始拆除

奉天市公署、前謀便利交通、而免發生危險、曾計劃拆除小北邊門、即于三十日起、派遣大批工人、開始拆除工作、約數日內、即可拆除完竣、所拆除之土、用以填北關天后宮後之大河泡云、

令各縣組織秋季施療班

奉天省公署、現以時屆秋季、爲防止秋疫、及救濟一般赤貧之患者起見、特于咋通令各縣公署、組織施療班、派往各鄉村免費施療云、

時賢小誌　一日一人 (205)

董雲卿

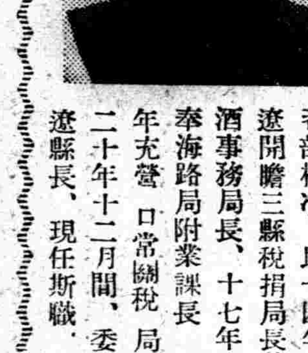

字紹仲、奉天省梨樹縣人、現年四十八歲、畢業於奉天體育師範學校及法官養成所、迭掌梨樹遼陽等縣教職、民元被舉爲通遼縣教育會長、嗣充淸丈局第二科長、以辦事出力、保奬大以荐任職任用、咨部核准、民十四年、充遼開贍三縣稅捐局長兼煙酒事務局長、十七年改充奉海路局附業課長、十九年充營口常關稅局長、二十年十二月間、委充通遼縣長、現任斯職、

女匪奉山好 隨同丈夫 長友匪首 來奉潛匿遂就擒

幼曾被匪覇佔一旦改過終難忘綠林滋味 爲其數奇之前半生

邇來各地方賊匪醜類、均懾於官兵討伐之威勢、皆化裝潛入省垣、以圖隱匿、奈瀋警廳之警員、烱眼靜視、致先後將該匪等捕獲者已達數起、上月三十日、復經警員等在工業區保合堡公安街門牌一七〇號、捕獲男女匪犯二名、經訊審結果、眞相大白、茲誌其經過詳情如下、

男匪程俊峯、現年二十七歲、原籍山東省莒縣程家庄人、自幼曾業木匠工藝、爲人工作謀生、大同元年間來奉、旋以工作不良、遂于當年七月間、前往東邊柳河道、投入新來幫內爲匪、報字長友、即于是年七月間、隨同新來匪首等于强搶途中、始與女匪奉山好邂逅、遂即成爲夫婦、於本年三月間方始逃來奉天、隱匿于保安堡公安街一七〇號、共同度日、當被警員窺破落網云、

女匪程黃氏、匪號奉山好、現年二九、藏髮天足、雖係數栽綠林生活、但其姿容秀麗、一望難知其爲江洋大盜、被捕以後、經警員訊問時、侃侃供述、對於某年月日之兇行日時、毫無所思、憶紀無訛、其原籍爲輝南縣四道河子村人、幼時本爲一善良女子、於大同元年時、東邊匪患頻仍、乃被救國軍匪所擄、該女遂被匪徒金龍李長榮者所姦佔、因於此情形之下、不得已隨同其夫金龍、參加爲匪、在此期中、因恃其聰慧之天姿、能打準確之槍彈、能以左右手互射射擊、大同二年間、故經衆匪號爲奉山好、因搶劫途中、官兵擊斃其夫金龍、女匪奉山好、因鑒於其夫已經殞命、當即退下、在家守孀度日、本擬悔過自新、不意於當年七月十八日夜間、突有匪首新來者、率匪徒程俊峯等四名、於夜間乘隙闖入村內、一時頗爲兇猛、時女匪奉山好、因鑒於綠林生活之放蕩、孀居日久、不禁故態復萌、即晚將新來等匪、誘入其家中一宿後、即時與程成爲夫婦、乃即隨同新來等四匪、仍推舊業、於翌日晚、即抵柳河縣內奉子溝之一空房內、晝伏夜出共計作案約達十餘起、於此搶刼中又復招來匪徒十餘名、於是聲勢大振、仍以新來爲首領、領得八音手槍一支、參加兇行、在二道溝村、曾捐得王老善家國幣一百二十元、旋又竄至輝南縣四道河子孟家子一帶盤踞、八月十六日、匪等因官兵監視過嚴、被乘匪等在孟家子隱避之際、遂即潛赴四道河子村內避難、康德二年正月二十六日、因新來等幫、已赴撫松、遂亦追隨前往、任該地棒錘溝之馬路溝、當時仍不克參與强搶、延至七月間、前往太荒頂子溝時、適該地之罌粟成熟、經迭次捐得大烟百餘兩、由同幫匪等持赴縣內變賣、得錢後、遂即移至撫松縣城大街小南門外往居、匪幫則在馬路溝一帶、於九月間又至山上、找尋匪隊、復行參加、本年春季以來、迭受軍警討伐隊之轟炸、不得已[illegible]程俊峯偕來奉天隱居中、[illegible]三十日午後被捕獲云、(圖即(上)長友匪(下)女匪奉山好)

前田警務廳長 昨日登廳視事

新任奉天省公署警務廳長前田氏、於三十日午後乘亞細亞號列車、受奉天滿日關係各方代表出迎中、當即抵奉、一宿後、即於三十一日午前九時許、登廳視事、當台集屬各警察官員、舉行一度訓示後、即於午前十時許、親赴省公署向葆省長竹內總務廳長以下各廳長等行新任後之訪問、同時並分赴市內滿日關係各機關團體行新任之應酬云、

婦女會 首次準委會 定今日舉行

滿洲國防婦女會奉天支部準備委員會第一次會議、擬定今九月一日在省公署會議室、由奉天省垣關係各機關代表等等全體參與之下舉行、聞此次會議後、對於支部創立之日時以及發會式典、種種施設、當可正式決定、

葆省長等 行政視察畢歸奉

奉天葆省長、與園部本部隊長同道、與曹實業廳長、共行視察鐵嶺法庫康平三縣之治安行政狀況、於卅日歸奉云、

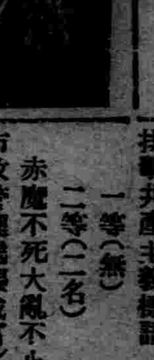

九月起使用

作興建國精神 排擊共產主義 懸賞標語揭曉

同宗同色同努力 一心一德一洲人

赤魔不死大乱不止

協和會前會懸賞徵求滿日鮮俄四語之滿洲建國精神作興標語及排擊共產主義標語、應徵之踴躍、爲空前所未有、計滿語者共收到一三、四〇四篇、日語四、三七四篇、鮮語六〇〇篇、俄語一、八一七篇計二〇、一九五篇之多、經該審查委員會嚴愼審查結果、已決定當選名次、於三十發表、日對當選者賞金、一等爲五十元二等三十元、三等十元、佳作五元、日內即行發給云、茲誌當選之滿語各條標語如次

・・作興建國精神標語

一等(一名)

同宗同色努力一心一德一洲人(明水縣立通達初級小學校・洪海寬)

二等(二名)

日滿一德一心造成東亞永久之和平(錦州省盤山縣初級中學、尹克莊)

日滿議定同澤同袍回鑾詔頒一德一心(大連市西崗街一四七華興銀樓內、美藝館主)

三等(四名)

要求東亞的安全須日滿提携親善(哈爾濱特別市交通局電事股、謝家璽)

日滿如兄弟共建東亞和平(新京三笠町公茂照相館 喬華)

實行王道協和民族就是建國精神(奉天省立奉天女子職業學校、白星烈)

强調日滿緊密協和、創造東亞偉大光榮(吉林市糧米行大街二道碼頭廿一、[illegible])

佳作(十名)(原文略)

・・排擊共產主義標語

一等(無)

二等(二名)

赤魔不死大亂不止(滿洲里市政管理處張成富)

共產主義只使貧苦、人類王道主義增進人民福祉(新京[illegible])

三等(五名)

[illegible]

其他佳作(十名)(原文略)

營業負債過鉅 遂即偕妻潛逃

北市場警察署朱剪爐分所界內、電車路北、門牌第九十四號、住戶李際淸、現年四十歲、原籍河北省昌黎縣人、向以販運麻醬爲業、曾僱有工人魏鳳飛及梁永淸等二人、年來因生意蕭條、致債台高築、近來李際淸因感身邊危險、遂於三十日午後十一時許、乘該櫃夥以及鄰人等之不備、攜其妻王氏、雙雙逃走、及該櫃夥等發覺後、業已無踪、不得已當即奔報該管分所、請求查緝、聞該人負債約達千餘元云、

一吞毒殞命一

城內警察署大柳樹分所界內、大街路北、門牌第一七九號、住戶孫光前、現年三十一歲、原籍遼陽北高大人、現在第一軍管區司令部任傭員、其妻孫舉禮、現年二十九歲、原籍遼陽北高大人屯人、夫婦在省垣度日、家庭間頗稱和睦、不意孫妻孫氏、於三十日夜間、乘家人不備、暗行吞服多量毒物、延至翌三十一日晨五時許、方始發覺、即時抬赴西關赤十字會病院施行緊急治療、奈該婦因服毒過深、爲時已晚、即由病院抬歸、延至午前七時許、即行殞命、該婦之自殺原因、以及所吞之毒品、目下均尚未詳、警側正在偵訊中云、

一狗咬行人一

大西關五斗居胡同住有馬廣林者、關裡人、曾在某雜貨舖充當櫃夥、三十日下午一時、經過熱鬧街王姓門前竟被青狗咬傷、血流不止、嗣王某得信、出來再三安慰帶往醫院調治云、

一捕賊受傷一

大西關熱鬧街、住戶黃姓院內、三十日午后九時、由牆跳進竊賊一名、適被該院住戶高某瞥見、以該人跳進、決非善類、即上前欲行捉捕、詎知該賊手中持一小鐵棒向高某頭部擊去、高某應聲而倒、立即昏去、傷勢頗重、該賊遂乘此機會即行潛逃云、

一幼童何往一

北市場二十九緯路、門牌一百七十號、住戶戴增芝之子、年八歲、乳名二小子、于三十日晨外出、至晚未歸、當報警請求查找云、

一潛逃無踪一

北市場務本胡同、門牌十八號、住戶朱玉明之妻吉氏年十八歲、三十日午前九時假稱赴大街掌鞋、竟爾至晚未歸、其夫朱玉明、遂赴該管派出所報告、請求查找云

殉職者慰靈祭 總局在實勝寺舉行

鐵路總局所管鐵路小運汽車各機關創業以來殉職者四百五十五人之追悼慰靈祭、由總局舉辦、已於卅一日上午九時半在奉天小西門外實勝寺舉行、與祭者到有關東軍司令代表奧參謀、滿鐵總裁代表佐藤理事、園部本部隊長、關屋地方事務所長、及其他日滿各機關代表者、宇佐美總局長、及該局全體、殉職者遺族等多人、首由僧道唪經後、由宇佐美總局長朗讀祭文、參祭者朗讀弔詞、至十一時禮成云、

教導隊標賣軍馬

北大營第一教導隊司令部、現有軍馬四十五匹、因不堪軍役、乃請將第一軍管區司令部于九月一日午前、在北大營標賣、凡商民人等有願買者、屆時可前往接洽云、

法院旁聽錄 爭遺產控繼母 母說女是抱養

劉永懷(已故)、山東萊州府昌邑縣人、於早年來奉、經營商業、嫡妻任氏、無出、抱養女孩一人、大同元年任氏病故、劉某續娶孀婦邵氏爲繼室、彼時邵氏懷孕、嗣生男孩一人(現四歲)、今年舊曆五月初二日、劉永懷亦故去、遺有續妻邵氏、抱養女王劉氏(早已出嫁)并遺住房十七間、內有邵氏休已錢建築十一間、現抱養女王劉氏、狀訴瀋陽地方法院、請求繼承產權、經審[illegible]于本月二十九日開庭審理、茲將筆錄記下、

問(王劉氏)多大歲數、
答、二十七歲、
問、那縣人氏、
答、瀋陽縣人、
問、住什麼地方、
答、住北二經路莊志里、
問、劉邵氏、是你什麼人、
答、是我繼母、
問、你爲什麼請求呢、
答、我父親活着時候、與我招個養女婿、
問、你是爲分產哪、
答、不是分產、應當歸我一個人哪、
問、你這狀子上說的、要分房子十六間、還有現款四千元嗎、
答、是我一個人的、
問、現款不是不要啦嗎、
答、爲什麼不要呢、
問、你父親幾時死的、
答、今年舊歷五月初二日死的、
問、你在眼前啦嗎、
答、在眼前啦、
問、有遺囑嗎、
答、有、
問、怎說的呀、
答、叫我與他過兒子、產都歸繼子、別人不得干涉、
問、還有誰在場、
答、有紀煥亭、楊士[illegible]、
問、你是親生女嗎、
答、是、
問、在那生人、
答、喇嘛莊子生人、
問、你父親有什麼產業、
答、有房子十六間、
問、坐落什麼地方、
答、坐落攬軍屯、
問、你說是親生女、有什麼證明呢、
答、親女兒、能有什麼證明呢、
問、因她(劉邵氏)不承認得有證明啊、
答、她來不到三年、她怎麼[illegible]不是親生女呢、
問、據你說應有證明、
答、是、
問、你父親是幾時來到奉天的、
答、我三歲的時候來的、
問、你父親是那的人呢、
答、山東省、
問、山東那府那縣、
答、保定府昌梨縣、
問、你出門誰聘的、
答、我父親聘的、
問、劉永山、是誰呢、
答、是我叔叔、
問、是親叔叔嗎、
答、是、
問、你是幾時出的門呢、
答、民國十九年舊歷四月十日、
問、你老婆家姓什麼、
答、姓任哪、
問、你母親幾時死的、
答、大同元年舊歷五月初九日、
問(劉邵氏)多大歲數、
答、三十六歲、
答、瀋陽縣人、
問、住什麼地方、
答、住攬軍屯、中央大街五十六號、
問、你對于原告人(王劉氏)說的話、有什麼答辯呢、
答、她是外抱來的、她算誰呀、
問、她要分產、你分不分呢、
答、她因什麼要分產呢、
問、你是幾時過門哪、
答、大同二年過門、
問、你男人、是那的人呢、
答、山東萊州府昌邑縣人、
問、你男人有什麼產業、
答、有十七間房子、內有我體已錢蓋的十一間、他才六間哪、
問、還有四千元現款嗎、
答、麼有、
問、王劉氏、是抱養的嗎、
答、是、
問、她是幾時出的門呢、
答、我不知道、但他(劉永懷)從前死的那個女人、也麼生育、那裡來的女兒呢、
問、你說還說有誰能證明呢、
答、有個趙二爺知道、再、有劉王氏舉的証人紀煥亭、我決不承認、他從前在我們櫃上住地方、因他品行不好、叫老掌櫃的(劉永懷)把他攆啦、頭次她們合謀、掀孤滅寡、決不承認哪、

審判長宣諭、本案候雙方証人到案再審、推押下去吧、(閉庭)

批示

◎市公署　(廿九日)

▲劉欠雲經娟　呈爲赴日留學請發給原籍證明書由批查核相符應予照准仰即來領可也

▲徐殿偉姜尚純　呈爲赴日留學請發原籍証明書由批應予照准仰即來領可也

▲左增賢左增選　呈爲赴日留學請發原籍証明書由批查核相符應予照准仰即來領

▲趙紹誠寶維新　呈請驗契蓋印由批應予照准仰將各費繳淸俟稅務署蓋印後再行發給

▲吳素芳曲秉誠　呈請接退永租地由批既據双方呈請同意核租地章程相符應予照准

▲張師雁馮異文王岐山　呈爲驗契蓋印由批應予照准仰將驗契各費納淸聽候稅務署蓋印後再行發給

▲宋鳳純趙如弟　呈接退永租由批既據双方呈請同意核與租地章程相符應予照准

冠蓋往來

▲宇佐美滿鐵理事　三十一日午前六時五十分返奉

▲佐藤滿鐵理事　三十一日午前八時廿分抵奉

▲松山博士　三十一日午前十時五十分抵奉

化學的花園

花[illegible]地方。但是可惜它在戶外[illegible]我們不能把它[illegible]裏來。小朋友們。這一點你們不是感到缺點嗎？但是不要緊。我現在有一個簡易的方法。只要一個晚上的過去。你的臥室或是書房裏。叫它生出一個花園來。什麼花園？是一個化學的花園。

你預備好一隻吃茶的玻璃杯。最好是白色的。再到藥房去買一些水玻璃。和結晶體的硫酸銅。硫酸錳。硫酸鉀。硫酸鎳。硫酸鈷。製造花園的東西。就只這幾樣。

你先把水玻璃溶在水裏。不必太多。然後將上面所說的各種結晶體打碎成米粒左右大小。把它們雜亂丟入杯子裏。這樣。花園的製造便成功了。第二天早上。你起身的時候。一定可以在杯子裏面。見有高聳的樹。如茵的綠草。紅色黃色的花。有青苔罩著的假山石。……總之。是一個很精緻的花園了。假使你不振動杯子。這個花園可保存得很久很久。

兒童

飛機和飛艇的分別
——而且牠因何能飛是誰發明出來的呢

在這全球大勢緊張的時候。誰都知道。鞏固國防是當今唯一的要務。而鞏固國防則非首先發展航空。使有強力的空軍不可。近年來各地提倡航空或防空。足見國人已經曉得航空的重要了。小朋友！你們兒童界裏。近來不是也有人。正在發起捐贈防空的獻納金嗎。這確是你們的光榮啊！

小朋友 飛艇（即飛船）在什麼時候纔有相當的成功？誰發明的？飛艇怎麼能夠飛？這幾個問題。你們知道嗎？假使你們不知道的話。那我就在下面告訴你們。

現在我們先要來研究的。是飛艇所以能飛的原因。飛艇是由氣球改造而成功的。它的上面有長橢圓形的氣囊。因爲氣囊裏面。裝有比空氣輕的氣體。（像氫氣和氦氣）所以利用了空氣的浮力。能夠浮在空中。（正像船能夠在水中浮起一樣）至於它的下面。是懸有一隻小艇。艇上面有二舵。一垂直。是用以司方向的。一水平。是用以司上下移動之用的。另外艇上還裝有推進機。所以依靠了空氣的抵抗力。使飛艇依水平面方向進行。

接下去要談的。就是另外兩個問題。公歷一九〇〇年七月二日那一天。有一個德國科學家。叫徐伯林的。造成一隻硬式飛艇。（氣囊中設有錨的支架的就是硬式。否則就是柔式）在君士坦丁湖上。高四百公尺的空中。在二十分鐘內。飛行了六公里。

飛艇的幾個問題。我們已經解決了。同樣。飛機也有幾個問題。我想在這裏同你們談談。最先要說的。是飛機所以能飛的原理。飛起上面是不設氣囊的。他是專靠機械力的運動。使飛機本體疾馳。這樣它的兩翼下面自然發生風力。飛機也就借了風力。向上飛起。使飛機的尾部也有水平垂直二舵。可以司昇降和轉向的。

現在要[illegible]的。就是誰造成了[illegible]的機〇小朋友！最初的飛機。就是兩個美國人造成的呀！（他們二人是兄弟。一名維爾伯[illegible]。一叫奧比[illegible]賴特）可是。眞正實用的飛機。在一九〇八年才有相當的成功。那年賴特兄弟曾有一次。在一小時又一刻鐘內。飛行了十五英里。但是我要聲明。上面說的是陸上飛機。就是飛機在陸上昇降的。至於飛機在水面上昇降的。就是水上飛機。水上飛機是亨利哈布。在一九一〇年三月二十八日那一天纔開始用的。

高爾基給七歲[illegible]一封信（[illegible]）

一九一〇年十一月。[illegible]不久。就有一個[illegible]有七歲的小朋友。名叫[illegible]。寫一封信給[illegible]。高爾基。[illegible]上說。

「親愛的高爾基先生。

現在。[illegible]的作家。只[illegible]了。所以。現在我請求您。好不好[illegible]的童話寫信給我們。

您的七歲的小友[illegible]上」

高爾基收到了這封信以後。便很高興的寫了一封如下的回信。

「親愛的[illegible]君。

[illegible]的「人」固然是死了。可是他[illegible]大的作家[illegible]的精神[illegible]起來。[illegible]

[illegible]篇叫「守舊樣的老人」的故事寄給您。[illegible]

謝謝您的來信。您所要的童話現在寄給您。還有三張「加卜里」畫片也寄給您。

高爾基復於加卜里

阿寶的信、他忘了多少番地了、

永字八法（承明）

小朋友！你們除讀書之外。尚有習字的一節課程。也是很重要的。因爲學問漸漸地進步上去。書法也要漸漸地習練得端秀。那末做出來的文章清通而書法也佳妙了。但是對於寫字的法則。很是多着呢！我現在先拿『永字八法』來談談吧！

唐朝有一個張懷瓘。他是一個大書家。他對於書法方面。很有研究的功夫。嘗以永字爲比例。稱爲永字八法。一曰『側』即點也。謂一點宜側不宜正也。二曰『勒』。即橫畫也。謂橫畫宜抑勒。須有頓挫的功夫。俗語所謂『欲硬勁也』。三曰『努』。即直畫也。直畫就是『豎』。謂須用力而爲之也。四曰『趯』。即鉤也。謂一趯如鉤兒也。五曰『策』。即斜畫向上者也。就是說簡略的意思。六曰『掠』。即撇也。書法長撇爲掠猶如掠取的意思。敏捷之謂也。七曰『啄』。即右方之短撇也。書法短撇爲啄。猶如速進之謂也。八曰『磔』。『讀如摘』。即捺也。書法右之下面爲磔。謂移遲之意。茲將永字八法圖案。刊於下面。『或謂永字八法是王羲之所創的』。

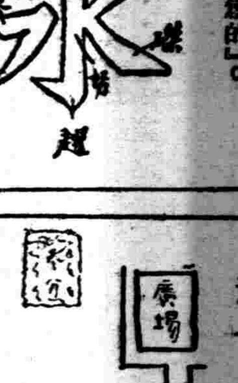

女教師（三）（彥芳）

好。她點點頭。笑了笑說。那麼戀愛的故事。眞有意思。密司特李貴府上。有多少人呢。不多有父母和兩個姐姐。哈。您還沒結婚麼？那末戀人呢。定有意中人吧。沒有。請您休息一會。講下去好嗎。好！好！哈。那影片上的男主角。眞多情又溫柔。她懶懶的。走到寫字邊坐下。便又開始抽香煙了。抽了幾口。才拿起書本打開看看。我的腦筋已記不清了。不知是那本書裡的插圖。是男女兩人的影子。她便又滔滔的講到。交際性的男女。講到遊戲場的手段。更講到酒飯的優劣。這些使我佩服她見聞的廣博。她還無意的講着。抽着抽着香煙。我眞懊恨了。只因在何方。我也沒見到有這樣的女子。所以便一直陪着她。挨着鐘上打過九點以後。她又向我瞟了一眼。笑嬉嬉的向我說。明天見而去了。我被她這樣的。擾十多天了。我眞是失望極了。有時在路上遇着我最愛的心便將那情形。告訴她。然而她却是。向着我微笑。又不批評什麼好友。又沒有向我安慰一句。我愈加憤恨了。我屢次暗暗的想着。素心和她。同是一樣的女子。爲什麼。我所最愛的。偏是這樣的矜特。輕容不肯。答應我的要求。一個我所不愛的又爲什麼這樣的惑我。雖然她們兩人的面目。同是一樣的水。便這天我眞不能再忍耐了。我便決定主意。送給她一月的薪水。託故將她辭去了。哈哈。我心立刻像卸了大石頭。似的輕快。我眞高興。又快樂。（未完）

幽默話

甲。『在我一生中。我決不再向女子求婚！』

乙。『怎麼樣。又給那一個女人拒絕了嗎？』

甲。『不。她接受了！』

童子團團歌

（國軍歌調）（志民作）

我們童子軍
個個要同心
一齊衝鋒向前進
不怕狼與虎
不懼山與林
衝鋒冒險有精神
北可禦敵國
東可結善鄰
不愧滿洲新國民
哥哥華盛頓
弟弟拿波倫
波謹波愼立功勳

這裡隱藏人的兩種乘坐東西。猜一猜吧？

小戲法

小朋友！你們玩的玩意兒。也有覺着頑膩了的吧？現在。貢獻你們一個幻戲的方法在下面。

在地下掘一個洞。用同等量的鐵屑和硫磺。混合在一起。倒入土中。上面再覆些土。然後加以多量的水。澆在上面。於是不到一刻工夫。就可以看見那鐵屑和硫磺。一齊爆發了！這種爆發。能把個小土推給彌得七零八落—正如一個『火山的爆發』。

紙蝴蝶。小朋友！這裡有個幻戲。是更有趣的啦！

用紙剪成一個紙蝴蝶。剪好了以後。再把樟腦末放在杯子裡。加入清水攪勻。然後把紙蝴蝶放在樟腦汁裡浸濕了。拿出來。放在日光下面去晒着。經過數十分鐘。那隻紙蝴蝶。自己就會扶搖直上了！紙蝴蝶會飛。小朋友！你覺得有趣嗎？

螢火虫【雅文】

螢火蟲。眞玲瓏。恰像一個小燈籠。日裡不見踪和影。晚上。飛西又飛東。

光陰愁【雅文】

光陰似水流。一去不回頭。似箭又似電。一刻不停留。黑髮白變。怎叫人不愁。

解答（八月廿五徵答）

翟玉甯。金爽。姜傳斌。曹而工。楊士奇。崔啓文。

（下期抽中揭曉）

（徵）（答）（問）（題）

今有人建築大樓一所自五月一日起每天用大工五百人至十六日修葺終了由十六日起又用小工修理內幕每天照大工減去四分之三至月底工竣整整修了一月問大小工各若干人

兒歌（大孩頭）

（一）

一條手巾兩邊花。
背地媒人兩面誇。
一說婆家有田地。
二說娘家是大家。
又說男的多聰明。
又說女的貌如花。
一張嘴兒七開八。
無事信口亂生話。
將人家兒郎送在火坑裡。
兩元喜錢落了她。
日後死在陰曹地。
鬼卒拿她叉挺叉。

（二）

小姑娘不應心。
抱着包袱回家行。
越哭越想越傷痛。
越傷痛看見問幾聲。
『或是妳公婆打妳？
或是妳妯娌相爭？
或是妳小倆口生氣？
或是爭俺陪送？』
『媽呀媽！
你的女兒命太乖。
嫁的女婿不成材。
又抽煙。
又打牌。
三天不買米。
四天不買柴。
女兒成天把餓挨。
哎呀哎。
這個日子怎麼過得來？』

（三）

韮菜花。
滿地舖。
張家小小去放猪。
老猪不吃草。
小猪嗚嗚嗚。
小猪睡着了。
老猪呼呼呼。

（四）

一棵樹兒九個杈。
上頭供着老菩薩。
下頭住着舅舅家。
舅舅兒子會寫字。
舅舅女兒會扎花。
大姐扎靈芝草。
二姐扎的牡丹花。
惟有三姐扎不來。
一味鬭門去紡棉花。
紡了棉花十二斤。
拿給哥哥做花手巾。
紡了棉花十二條。
拿給哥哥接嫂嫂。
接個嫂嫂白又白。
送在南地割大麥。
一天晒得黑黑黑。
涼水開水洗不白。
哥哥哭的只哀哀。

兒童適讀（二）（丁丁）
孟子見梁惠王

堂皇壯麗的『宮殿』裡靜寂得鴉雀無聲。侍臣都躲在屏風的後面立着。在豹皮蒙着元椅上。分左右坐着賓主兩個人。左邊是梁惠王。右邊是孟老夫子。

遠遠地聽見宮女們的歌聲。窗外簷間鐵馬一陣陣地被風吹動叮咚作響。梁惠王輕輕地揚起左手摸了摸下巴。目不轉睛的注視着由遠方來朝的孟夫子。以往雖聽說他是聖賢。但聞名不如見面。一看聖賢原來也和普通人一樣。並靡有三頭六臂。當下梁惠王滿不在乎。開口說話了。

『長者！不遠千里的來了。是打算有利於吾的國家嗎？』

『大王』孟夫子聲音非常宏亮。叫得這高大的『宮殿』應着廻聲…『大王說怎末可以利吾的國。大夫說怎末可以利吾的家。老百姓說怎末可以利吾的身。這樣上至元首。下至庶民。都一股腦兒向利上使勁。國家强弱誰還顧得來。恐怕不久國家就得危亡了。還說什麼國不國的呢。依吾看大王何必單單唯利是圖。要打算强國。乾脆就行仁義就得了。』

這些話從孟夫子的口裡說出來。好像連珠砲般地擊着梁惠王的胸口。在早梁惠王雖然知道他老先生能說幾句。但不知道說出話來這樣尖銳厲害。當時他——梁惠王臉上熱辣辣地。舌頭打了結子。彈動不得。他眞想不到這老頭兒這張利嘴。也不管你受得住受不住。當面就給你個搶白。他眞有點討厭這老頭兒。有心叫侍臣把他拖出去。然而一轉念。慢着慢着。他——孟夫子是當代聖賢。敢對他失禮麼？萬一給新聞記者知道了。宣傳出去。眞不是玩的。他赶緊裝做笑臉像萬分抱歉似的。

『嘿！對！老先生的話太對了。吾……。可是老先生遠道而來。應當休養一兩天。』他不停地說下去。意在不讓對方有回話的機會。同時回臉向屏風望了望。『侍臣呀。快把四輪大馬車準備好。送老先生回館休息吧』

『再見！再見！』孟夫子在梁惠王『再見』聲中別了這堂皇壯麗的『宮殿』

高爾基多大歲數？

某學校學生賈某。在前幾天。閱盛京時報上記載。高爾基的話當時只知有。高爾基氏。但不知其今年年歲若干。遂向其學友詢問。亦都呆呆作傻不知。請諸位小朋友們。給這一般呆子答復吧。

（按高氏。於今年故去七十歲了）•（若望）

謎語

待月西廂一寺空
張生求救去求兵
崔女缺少佳期會
可恨紅娘不用工

（打一字）【徽】

一擦立止百痛

[illegible]
皮膚痒症……

若遇蚊刺咬傷、將此一擦、立即消腫鎮痛止痒。尤於夏季之蚊虫・蜂・蚤・臭虫以及其他毒蟲之螫刺、痱子等皆有奇効。又用之於毒蔬疹、痒疹等可以止痒而得安眠故爲皮膚科之頗貴重者也。

頭痛・肩膀酸痛的時候

肩膀酸痛・氣鬱頭重・骨節酸軟時、將此葯塗擦於患部、則葯性立即滲入、得擊鎮痛之効果、酸痛緩和精神亦隨而爽快、本劑因非脂肪性、故甚潔淨而使用後亦不覺粘手污衣、是乃斯葯之特長。

跳舞・運動家
職務疲勞等……

於洗澡後塗擦本劑、然後就寢翌朝當見心神清爽、眼開笑愛凡百疲勞頓歸無何有之鄉矣。尤其是運動競技家之蹉跌打撲或頓挫手足之時又在跳舞之後腿胯時感疲乏一擦此藥立即爽快異常、故近來在斯界亦頗見賞用

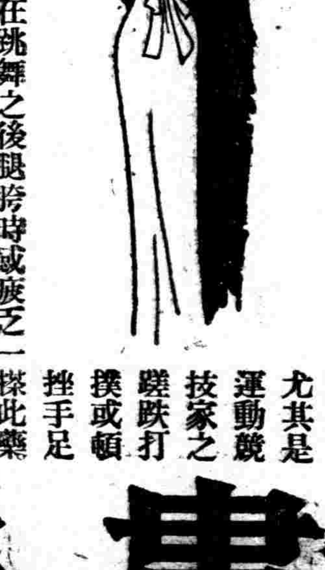

用法簡便
只塗擦皮膚則可

總批售處 株式會社 田邊元三郎商店 東京市日本橋區本町

定價 金五十錢 金一圓 金二圓十錢

撒嘍美知爾
サロメチール

世界珍聞及其他

意大利現代樂派巨星 萊斯琵基殞落
生平傑作爲羅馬之泉

意大利現代樂派的巨星萊斯琵基、一八七九年生於波羅尼亞地方（一八七九年七月九日——一九三六年四月十八日）萊氏在聖塞西利亞音樂學院畢業以後、曾到俄德學習作曲、從一九一三年開始、除在母校充任作曲教授以外、生平曾到美國旅行四次、時常在美國發表作品、極博人們的讚許、不幸本年四月十八日、因患心臟病、在羅馬本宅溘然逝世、享年五十有六、

萊斯琵基氏的交響曲、大部都是由于幻想曲的有式而構成的交響詩——標題音樂、用印貫、共分四部曲、其中以『羅馬之泉』最爲象的節奏、豐富的色彩、和感覺豪放的旋律、他作的曲子很多、最爲人推許的、爲『羅馬之泉』『羅馬之松』『羅馬祭』等、極度的發揚出標題音樂的表現能力、

（一）黎明—法萊、裘麗亞之泉、
（二）晨曦—多麗冬之泉、
（三）中午—多薇之泉、
（四）黃昏—微曦、梅萩契之泉、

『羅馬之泉』一曲、從一九一六年作起、直到第二年才得完成、全曲之演奏是由哈波二架及鋼琴、風琴等所編成的大交響詩、作曲者並親自在總譜的卷頭寫着下面的註解、

『我很想把從四個羅馬的清泉所感覺到的印象和感情、來貫注到這一交響詩的脊髓裡、第一部法萊、裘麗亞之泉、是由牧場給我得到一種暗示、而寫出晶清的黎明色彩、第二部多麗冬之泉、是像希臘神話中那亞德和多麗冬的隊伍進行時的快慰的信號一樣、是一個豪放的亂舞着的多麗冬之泉、第三部是在平靜的水面上水神的車、隨着茵萊埃和多麗冬而現出來的中午的多萊薇之泉、第四部是把西落的太陽的莊嚴的雄姿、和靜寂的夜、描畫出來的黃昏的微曦、梅萩契之泉』

中國首都歌女 二百名施軍訓

南京訊、首都共有、歌女二百多人、潔身自好之流、大概不多、無異這算南京的變像娼妓、『點戲』『出堂差』都很平常、南京也許需要此輩點綴、這些歌女、大約分別隸屬幾個茶樓、現在正在實施軍訓、每天上午、都要按名到班、不久都要畢業、居所大概以秦淮兩岸爲多、如果別有興致、夜泛秦淮、則兩岸燈火輝耀、『流風餘韻』、『無殊當年』云、

繼跑狗後新玩意 英國發明跑貓

最近、繼跑狗之後、又有跑貓新鮮玩意、是英國人發明、一切規則、完全和跑狗一樣、不過狗追電兎、改換了貓追電鼠、第一次的跑貓、在英國巴德希境內的陶斯希亞村舉行、發明人是凡蒙地方亞爾賓旅館中的來格先生、巴德希全村五百個農民、家裡養貓的、都把貓送去受訓練、結果已訓練成功的有五十頭了、但貓比狗聰明得多、所以到達終點、搶奪位置時、詭計百出、競爭更見劇烈、而來得有趣、

可驚統計
英國一年路上失事 死亡約六千五百人

倫敦電、據運輸部發表之報告、一九三五年英國路上失事之統計凡六千三百起、死約六千五百人、其中可値注意者、失事之發生以星期日爲最少、星期六爲最多、共中百分之三十三係起於兩車之相撞、百分之四十七起於車與行人相撞、百分之三十發生於十字路上、百分之六十二發生于直路上、

桃色糾紛
劉桂琴◎王家賓 不易重圓
王談與齊女士感情密切 對劉將謀正當解決辦法

北平訊、清華大學學生王家賓、與劉桂琴婚變一案、略誌本報、該案女主角劉桂琴、已於前日遄返瀋陽、向阿翁王潤三、有所陳訴、聞在瀋勾留一二日、仍當來平、向王家賓進行交涉、如無結果、則此案非興訟不能解決、至王之女友齊季莊、現年二十二歲、係江蘇武進人、住清華靜齋二二六號、王齊在校、係同年同系、相戀已數年矣、記者昨赴清華園、走訪當事人王家賓君、幸獲晤面、經詢以此次事實之眞相、王君表示、此事經過、實無愧於良心、劉桂琴發表之談話、雖多不實、但不願置辯、刻正多方謀求解決之方法、旋復談述事件原委如次、

本人於十五歲時、受父母之命、與劉結婚、婚後漸感不適、其時本人雖在幼年、亦知姻婚大事、不可馬虎、念及將來、尤懼無俯養之力、因而畜怨於中、及入天津南開中學時、更感此問題之嚴重、屢次請求家父、准予離異、而家父以正在

讀書時代 不應顧及此事、以免妨礙學程、余雖百般堅請、未獲允許、在天津讀書時、奉父母之召曾經返里、遂生一女、此後、余更感此問題之複雜、而苦解決無策、但心中之不滿、固未少減、由天津轉入清華、今已四年、而離家未返者已六載餘、在此期間、余曾屢函家長、表明苦衷、亦常致函與劉、喻以利害、而劉亦似

有所覺悟 今年暑假開始之時、余接其來信謂將携女來平、談判後事、但未悉其何日前來、本月七日、劉由城內一戚家來校、到二院宿舍覓余、余正在圖書館、伊見同學張君、稱係余妻、請啓予門、張君令工友啓門延入、伊則遍翻書物、結果搜得余與一女同學齊之合影、及各種信件數封、意欲携去、張君以本人不在、不敢允諾、請其放下物品、扭保余衣、

與伊相見 伊乃返回城中、余自圖書館歸、聞知此事、即赴城往見、又値其二次來校、故未得晤面、伊二次到校、後即私自破窗橇門而入、在屋中大肆搜翻、取去余之日記、及家信之原稿等多件、後由校中宿舍辦公處人員、將伊延至別處、晚間、余由電話詢知一切、即請張君雇汽車將其送回、約於城內想見、八日之晨、余往其戚范家會晤、又値范家喜事、未便詳談、即辭歸、返校時知日前劉之所爲、有亂學校秩序、校方令余即行遷出之、余即整理書物、準備遷移、正於是時、伊又來校、彼此槊談多時、所談及之利害關係、伊亦既洞、余提

二項辦法 （一）劉議離異、各顧後事、（二）如不願離異、即回瀋籍居住、彼甚同意、約於次日（十日）赴城中商決、十日余往其戚范家、見面後、伊即痛罵不休、對日前所談、置若不知、與之重開談判、伊又不理、因余於一屋中、不令離開一步、軟禁半日、余問其有無話講、伊以決不離異等語對、且擦拳捲袖、狀若欲與余相搏、其戚范家太太、見其狀乃與以警告曰、『若尋死、到別處去』、伊更加瘋狂、跑至門外用石頭、

擊破頭部 流血甚多、返院中、即抱余履、血污衣履、余不知所措、適警察來、偕往法院、余不願友人聞知、故未取保、遂在看守所中押一夜、次日公堂相見時法官言劉之頭部有傷二處、前傷較重、證係自擊、後傷較輕、謂係爲皮鞋所踢、此蓋當其抱余腿時、余拋膝擺脫所觸及者、

公堂之上 法官調停、余立『…不離棄…永同居』之字據、釋備以後、余後經劉請、返學校、爲衣食而謀出路、當伊再來時、余故意躲而不見、其故有二、（一）爲正謀出路、深恐爲其糾纏而失敗、（二）爲正謀解決之辦法、不願再生糾紛、事實經過、大略如此、至於伊所言、曾以針黹所得、供余學費一事、確而不實、事變以後、家庭經濟變動、伊曾略有資助、但未有如其所言之多云云、談至此、記者詢以

如何處理 王君答謂、彼此已無感情之可言、如此夫婦、礙難繼續、余將謀正當解決之辦法、至於本人此次所以提出離異、純出自宿志、並非另有所歡、余與齊季莊女士、僅爲同學之關係、以四載同學同系、感情較爲密切、在大學中男女社交、本不稀奇、而此次事件、牽及齊君余甚抱歉云云、

黃山靈猿奇異 齋猴神秘一幕

黃山多猿猴、性極靈、或云仙人所御、殆劉安雞犬亦仙也、土人教以『游山齋猴』、其法、蒸饅首若干、陳之山中、喃喃祝曰、以此享侯、請滿臨如數！少頃、果見漫山緣木而下、至齋所、各取其一而退、不爭先、不紛呶、進退雍容、亦甚有節、妙在其至也、不多不少、恰如所數、惟若以此爲餌、則猴皆不來矣、異哉！

陳濟棠曾慘殺無辜多人

南京訊、被陳濟棠拘禁十四個月之廣東國際通訊社社長謝志磐、日前抵京、晉謁中央在京各要人、假座安樂酒店、招待首都新聞界、報告陳濟棠在粵殘害無辜、及一班黑暗情形、由謝君同學上海大滬晚報記者李思勁、爲粵語翻譯、謝君首述無辜被捕、及在獄備受痛苦之經過、繼謂陳濟棠曾用藍衣社嫌疑名義、槍斃練炳章、監禁王文舒、又槍殺僑務會委員長陳樹人之公子陳復、姪公子陳欣庸、暨李漢魂之參謀長吳滄桑、槍斃國民黨老同志朱卓文於中山縣、本年三月、更槍決興中會革命前輩朱少穆、新聞記者被殘殺者、有香港大光報編輯吳恩崖、工商報記者麥仁次、離粵之前一天、復槍斃記者李我遜等、其權暴殘殺情形、遠勝於軍閥陳炯明云、

皖俗
坐堂招夫的富孀 女權竟高於一切

安徽縣的農村裡有個特別習俗、女人死了丈夫、倘使她擁了大部的田產的話、絕對不許嫁人、但是有種救濟的辦法、叫著、『坐堂招夫』、招個男人進門、從前夫的姓生下兒女、都算前夫的兒女、如果這個男人想離當地、女人和兒女不但不能跟他走錢也不能帶走分文、只有一刀兩斷、你走你的、因爲根本就沒有什麼夫權、身份兩個字、是很不明瞭的、還些農村裡面、都是很富裕的、然而土著很少、大多數均是客民、尤其是長江上海的人居多、據說因爲洪楊之後、本地的男丁、逃散的逃散、死亡的死亡、剩下了許多女人、以及廣大的田地、一切的一切、都需要男子去工作、當地有些未死的老先生、爲要復興農村、復興宗族、想了這個兩全辦法—『坐堂招夫』、單身漢無家可歸、儘可來享樂、做長工式的丈夫、有女人、有田產、一輩子逍遙自在、主權是仍在當地人手裡、外籍人是奪不去的、所以那地方、是妻權高於一切、即便是尋常的丈夫、也不敢怎樣的支配女人、他們的祖上遺留下了一種馴服女人的習慣、在男性中心社會裡面、會有這樣的女人抬頭的機會、實在値得表揚一下子、

檇李考

浙江嘉興產檇李、昔爲貢獻異宮之品、其眞者、產新篁鎭淨相寺、李有爪痕、朱竹垞鴛鴦湖櫂歌云、『聞說西施曾一掐、至今顆顆爪痕添』、其價極昂、每年將熟時、遠近爭購、寺僧唯恐不給、時或珍秘不售也、李形圓整、略帶微扁、至紅熟、質盡化漿、一吸可盡、惟存皮核、熟而無藥者、非眞檇李也、

嘉興又名檇李、即以產檇李故、猶之產嘉禾者、名爲嘉禾也、檇李城、在嘉興西南四十五里、城高二丈、厚丈五、考許愼說文解字、檇、以木有所擣也、從木雋聲、賈思勰嫁李法、臘月中、以杖微打、正月復打之、此即擣之義也、春秋本作檇李、公羊傳作醉李、越絕書作就李、史記及漢書並作雋、集韻或作檇、又嘉興縣志、相傳吳王醉西施于此、故一作『醉里』、宜詩家之多題詠矣、

峨眉山（續）

也可以乘入力車去、但頂好還是乘人力車、因爲道旁的風景是要行得緩慢才能盡情賞玩的、未到峨眉山之先、你也要經過許多同峨眉一樣清秀的小峨眉、我們不知道爲甚麼蜀西的山要這樣秀麗、險峻自然是險峻、然而一點也不顯得粗惡、恐怖、眞有點帶着妙齡女郎的曲綫美、山上的樹木呢、自然是濃陰茂密、但是總佈置得稀疏勻稱、決沒有那兒顯得擁擠、那兒孤零、更沒有濯濯的童山、最好的是山中的水、溪流、池塘、瀑布、在石級邊、在森林中、你隨時都可聽到水聲、每一座山頂的樹葉和花瓣都可流到山下的大河裡去、（未完）

奉天濟世藥房梁氏家傳成藥治十二症圖說

奉天大西門裡瀋陽縣西胡同門牌十一號
（主治說明書附郵三分寄）
濟世醫社 更名濟世葯房梁宅啓
梁醫士家傳成藥治十二症圖說

贈送
剪劵並附金票壹圓貳拾錢即奉上熱艷小說十部加送百大風流奇案一部女明星照片四十張航空劵分條六張紀念書劵壹圓貳角再送連環贈劵一張有巧得航空頭獎貳拾五萬圓之希望如附金票貳圓即奉上武俠小說十部加送唐祝文周四傑傳一部人造金戒指二隻肉感裸體照片十二種航空劵分條十張紀念書劵二元再送連環贈劵二張有巧得航空頭獎貳拾五萬元之希望做出信用同件迅速郵票不收務請原諒來函請寄上海新開路七六九號普益書店收（盛京）
上海新開路七六九號普益書店

敬送古宮秘方
治遺精早洩 健忘不孕腎虧 腦弱腰背 痠痛有驚人 功效原方承 索不取分文
此方藥係先祖宦遊舊都得於大內凡患腎虧腦衰精神一切服用神效驚人能使精力強固思想靈敏容顏美潤勝過常人先祖在日三十年來嘉惠鄉里俱奏奇效臨終遺囑濟世敬託上海白克路同春坊四七號博濟局傳送函索即寄 普濟啓
益壽延年

國際運輸株式會社
資本金 一千萬圓
營業科目
一、海陸運輸及運送辦理營業
二、倉庫營業
三、代辦及保證行爲
四、包辦勞力
五、委託買賣
六、直接運送關於金之供給
七、關於前各項一切業務
專務取締役 築島信司
本社大連山縣通二二一番
信略號タイレンマルウン 電話代表番號三二一五七
振替口座大連七八番、郵便私書函大連局一三三番
滿洲各地 其他主要地點設有支店並取扱出張所

兒科聖藥
消疳散
主治 諸般疳症 腹泄脾虛 面黃肌瘦 健胃理脾 消化不良 肚大青筋 顴骨紅熱 午後發燒 赤白痢疾 平常嬰兒日服一次 格外肥壯
本堂應診醫士 張夢丸 黑顯廷
總發行 奉天小西關北路 寶慶堂

魔鬼
甚麼是魔鬼病魔就是魔鬼尤其是小兒疳病這個魔鬼更厲害
疳病就是小兒要命的魔鬼
小兒死於疳病的占十分之七八
李氏小兒疳藥
▲就是劈魔的利刃就是嬰兒的生命保障▼
主治症狀 治變疳疹後變疳 斷乳失調變疳肥甘失節變疳吐瀉失 頭大頸細肚大如鼓青筋暴露面白髮枯嘔吐泄肚肌肉消削口鼻腐爛疳蝕穿顋尿如米泔小兒有以上各狀之一二者皆爲疳病請速服
本堂醫士 李炳陽先生發明有效的疳藥
一打三元六半打二元一袋四角招募代銷待遇優厚
奉天大西邊門外鴻育堂啟
滿電三三五一

歐美生乳藥

育兒缺乳可購
歐美生乳藥
服後乳汁湧湧而來、定增數倍之多、哺之有餘、誠謂下乳之良藥也、
注意飛艇商標認識防假
總發行所奉天鼓樓南 歐美大藥房西號
名埠均有代售 營口恒仁元 山城子玉和 開原永豐 四平街天和 吉林泰祥德 營口中西藥房 新民大德堂 錦州仁濟藥房
定價每瓶一元 每打十二元 郵資每瓶加費三角

丸見屋毛絲店廣告
兩洋新時衣料莊
鄙店開業以來價格低廉品質優良深蒙顧客歡迎購買今又運到大批新穎各種衣料定價克己賜顧請諸君早臨
奉天新市街北門東入口 丸見屋毛絲店

奉天商埠三經路
辯護士法學士 田口純男事務所
（登錄事務取扱）
電話滿四一一四番 日五三五七番
事務主任 楠山貞助
滿洲人事務員 元法院書記 劉仲會 包雲翹 趙日新

淋濁一症、爲害最烈、有甚於洪水猛獸、輕者傳染妻妾、重者斷子絕嗣、倘誤投醫藥、則遺害千秋、可不懼哉、
『殺菌止淋丸』
此藥之主要作用、爲殺菌利尿鎮痛消炎收斂止淋服藥之後、直達尿道、凡急慢性淋病、均能治之
（定價）特製大盒三元、中盒二元、小盒一元、如持此廣告者、按原價七扣、外埠函購、加郵費二角、信務須掛號、以免遺誤、另備說明書函索即寄、
奉天大西門外電車站 歐美大藥房啓

赴日本·海路
日滿連絡船九月大連出帆表

船名	出帆（前十時）
烏拉爾丸	九月一日
哈爾濱丸	二日
熱河丸	三日
他克馬丸	四日
扶桑丸	五日
烏蘇里丸	七日
△亞米利加丸	八日
吉林丸	九日
夏德爾丸	十一日
貝格爾丸	十二日
烏拉爾丸	十三日
哈爾濱丸	十四日
熱河丸	十五日
他克馬丸	十六日
扶桑丸	十七日
烏蘇里丸	十九日
亞米利加丸	二十日
吉林丸	廿一日
夏德爾丸	廿二日
貝格爾丸	廿三日
烏拉爾丸	廿五日
△哈爾濱丸	廿六日
熱河丸	廿七日
他克馬丸	廿八日
扶桑丸	廿九日

△第三天到門司、第四天到神戶、但有△印之船附係經四天到青島、第五天到神戶
△船票在滿鐵沿線各重要站內國際觀光局分局及敷支局亦能隨時可以購買

大阪商船
大連市山縣通電話（本局）一一五一
奉天浪速通電話四〇八九
新京中央通電話（大和分館）（三）二二一六
哈爾濱（國際運輸內）電話七一〇一

前北京內務部立案北平實業廳註冊
國民政府全國註冊局註冊中央衛生試驗所化驗
國民政府實業部註冊國民政府內政部化驗立案
認明商標以防假冒

上海韓奇逢大醫士黑鷄白鳳丸
主治經血不調、趕前錯後、行經腹痛、帶過多、久不生育子宮寒冷、腰腿痠痛、心跳、白、腹內有塊、病者頭迷、四肢無力者、胸膈飽悶、飲食少進、或久患小產、安眠、睡多惡夢者、行經血色不正、或紫黑成塊、及淡紅者、夜不、氣虛血虧、咳嗽痰喘、時愈時犯、如同邪病、因生氣或房事所傷、以致崩漏者或午後發燒者、凡患經血各症、均宜服之
減價辦法
現在減售半價 每盒兩元五角 每打二十五元 每人限購一打 多購仍照原價
（定價）每盒國幣五元 每打五十元
（減價日期）七月十日起九月十日止 兩個月後仍照原價
（外埠函購）一律待遇減收半價 加郵費兩角
注意滿洲國內地減售半價
奉天大西邊門外永興當對門路北門牌四十二號 韓奇逢藥房有限公司
新京四馬路中興大藥房內 韓奇逢藥房有限公司
哈爾濱道外純化街八十七號 韓奇逢葯房有限公司

盛京畫報

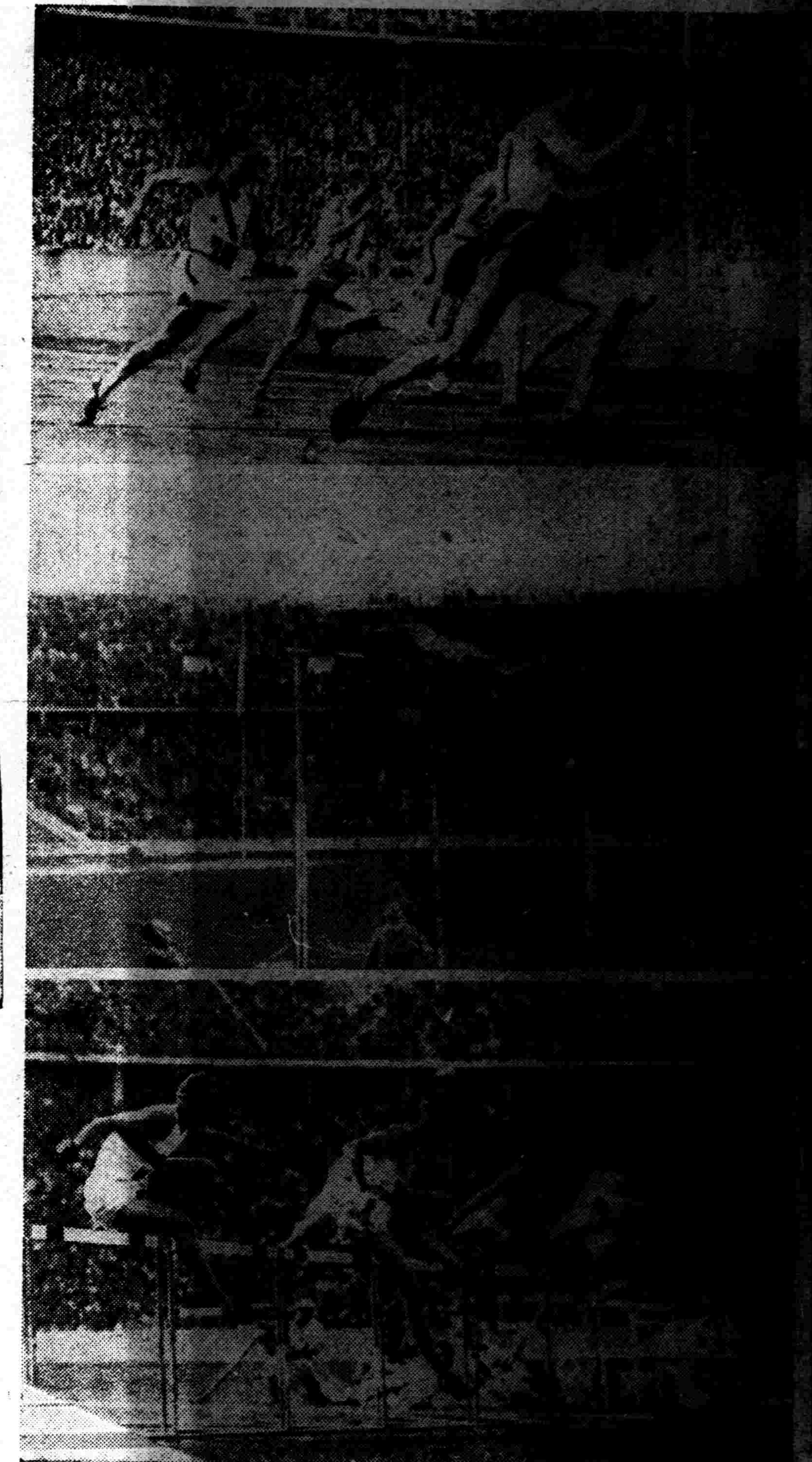

【右上】西班牙革命塵中政府側女義勇軍之三態、

【右下】由下而上、（上）歐會徑賽二百米跑賽第二預賽、左端日選手谷口、（中）暮色降臨歐會會場、西田、大江、美得島士、均爭撑竿跳之制覇、（下）百十米高欄預賽、

【左上】德元首希特勒、撥冗政務、屢次蒞席大會會場、前排由五人即總統

【左中】南新任朝鮮總督首途赴任、秋雲、（東京近郊）、

【左下】歐會五千米賽、日選手村社、與芬蘭三勇士列伍、始終保持堂皇態度、由先頭起村社、拉雪（美）、赫利爾特、

趾縫濕瘡 擦如意膏而速愈

足部多汗之人趾縫易患濕瘡以好肥皂不時洗足雖不無小補然欲根治此症則清涼滋潤消毒力强生肌效速之藥尚矣如意膏卽爲此功效之油膏治趾縫濕瘡業已屢試屢驗擧一反三試閱下錄湖北江陵郝穴德昌厚實號錢君竹福之言也可錢君來書云『鄙人趾縫前生濕瘡塗藥多種時愈時發後經友人指示搽用如意膏一週後瘡卽全愈迄未復發也』如意膏不僅善治濕瘡卽對於潰爛濕疹疥癬日炙熱瘡癩頭爛脚爛腿面疹割傷灼傷燙傷跌損等等亦一樣靈效各藥房皆有出售或逕向上海江西路四五一號韋廉士醫生藥局函購每盒七角六盒三元五角郵力不取一切信件可由奉天和記洋行轉上海韋廉士醫生藥局

官准立案 專門痔藥 化痔土龍散 化痔藥膏

張三多堂

奉天大西邊門外南二經路西二十六號分所

代售 玉龍活血膏 貼治男女各種寒症 每貼一圓

獎劑防老內分泌結晶製極品 得國政府實驗特賣專許

壽爾康

▲會集動植礦物精華於一爐
▲獨樹一幟的世界標準補藥

壽爾康有改變敗壞舊體質的奇功！
壽爾康有創造活潑新生命的實効！

德國威彌鄧大藥廠監製

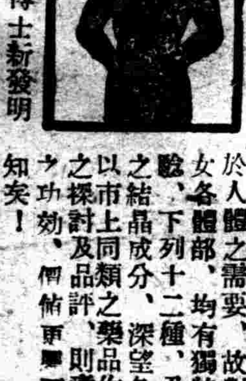

德國愛廸那博士新發明

本劑所含成分、宗全適合於人體之需要、故對於男女各體部、均有獨特之效驗、下列十二種、乃本劑之結晶成分、深望各界予以市上同類之藥品作詳切之探討及品評、則壽爾康之功効、佣佑更㬎可相而知矣！

壽爾康之結晶成分及特效！

A 盼荷爾蒙（PAN-HORMONE） 阻止衰老
B 大腦腺素（CEREBR SICC） 補腦健神
C 腦神經幹（HYPOPHYSE GLAND） 恢復性腺
D 攝護腺素（PROSTATGLAND） 亢進器官
E 睪丸素（TESTES SICC） 性官能病
F 卵巢素（OVARIA SICC）
G 心臟血素（HAEMOGLOBIN） 補血造血
H 腎上腺素（SUPRARENAL GLAND） 補腎强精
I 腦雲星（LECITHINE） 療虛補損
J 浦歐麥（EXTR APUIRA PUAMA） 强壯精神
K 變質素（EXTR TURN） 改造體質
維他命E（VITAMINE） 繁殖益髓

公開比例

壽爾康之成分超越一切內分泌

尚有其他名貴成分因限於篇幅不及備載壽爾康分男女用兩種每盒現洋五元男女同價說明書函索卽寄如蒙郵購請寄至

代理 哈爾濱道外六道街口 柯爾登洋行 總經理

▲大連、普… ▲營口、中西、五洲 ▲新京… 天、五洲、大… ▲吉林、五洲…

欲保健康涼牝於暑季
宜採釜底抽薪之策

揚湯止沸而不釜底抽薪君必笑其計之左然而爲圖舒適涼爽度此長夏而徒斬斬然以赤膊冷飲啖瓜露宿爲事其計之左恐亦無大軒輊須知內臟積滯之人其感覺暑熱較之內臟清潔者必爲甚所以掃除內臟廓清廢料於暑天保持健康涼爽裨益良多所用以清除之者清導丸最妥最效因爲此丸乃是平肝導滯妙品君間嘗一服使知其裨益非小也清導丸功能使消化與排洩器官清潔健康活潑有力所以有防範瀉痢解除痔苦止頭痛治胆疾平肝火使皮膚光潔口氣芬芳保君長夏康强喜樂之效男女老少一例適用

各藥署均有出售或逕向上海江西路四五一號韋康士醫生藥局講買每瓶大洋七角六瓶三元五角郵力免收一切信件可由奉天和記洋行轉　海韋康士醫生藥局

吸時甘涼清香

快樂無比

哈德門

還是他好

CF-316

名不虛傳!

各大葯房均有出售

數十年来兜安氏藥膏始終最佳

皮病而用劣藥以致轉劇或釀成惡性者往往有之欲免此虞而求速愈當用兜安氏馳名藥膏此膏乃皮膚病最佳藥品質效超羣盛譽久馳功能拔毒消腫止痛生肌愈而無疤凡屬皮病無不立愈兒童嬌膚尤應採此

上海兜安氏西藥公司

劉氏樂仙膏

外埠代理店

天下馳名　劉氏金丹　咳嗽聖藥

治喘嗽痰喘五勞七傷吐痰吐血氣虛身弱此聖藥除根不犯　定價每付國幣一角　每盒國幣一元

奉天鐘樓南大成藥房　奉天中街大德生

小西關新新藥行　小西關五洲藥房　鼓樓南歐美藥房　小西關大生藥房　軍署街大吉祥　全　中街裕泰東

全大澤成藥房　全□義和堂藥房　遼陽義和堂東柜　同　豐堂西柜　營口豐利藥房　同　中西藥房　海城和發藥房

[illegible]

哈爾濱道外正陽十四道街　老福春堂總售處

吾疾多截不愈是劉氏樂仙膏妙樂貼愈生此嬰兒

樂仙膏治婦人諸病列下　腰腿肚痛經閉不見以上各症百貼百效不可自誤　經血不調赤白帶下經期提前行經錯後久患小崩漏下血久不生育

樂仙膏貼男子諸病列下　腰腿疼痛寒積半身不遂手足麻木小腸串氣膨悶脹飽肝氣不舒　夢遺滑精各種病症百貼百效

仙膏定價國幣大貼六元小貼二元加料十二元舊歷初一十五半價

總發行所哈爾濱道外正陽街老福春堂

却病延年滋補之良劑

補腎壯陽添精種子聖藥

金剛藥片

[illegible]　照送一半

製一種補品名曰金剛片　主治先天不足後天虧身太早思慮過度腎囊潮濕常出凉汗腰腿酸痛形容枯瘦小便夜多年久白濁或婦女白帶凡由腎中發生各症服之有效無病常服體質强壯精神充足　服法早飯前服二片白水送下晚臨眠時服二片白水送下

賢病發源列下　陰萎症之(定義)何謂陰萎即陰莖之勃起作用失其全部缺其一部(發源)原因雖繁大約不外五種一由瞎物之中毒二由經之衰弱三由全身之疾病四或氣質之變化五由經神之感動如驚恐之野或怒氣之悲傷之日久衰弱乎如患以上症惟有服金剛片有效凡金剛片中諸係滋陰補腎强壯之藥也

定價　大瓶國幣二元四角半打十二元　小瓶國幣一元二角半打六元

外埠各大藥房均有經售倘無處購買將欵匯寄哈爾濱本藥店無悞原班回寄郵票代價亦可　總售處濱江老福春堂批發

論腎部　人之內臟腎部爲[illegible]

▲春天!!與美人!!

美人

花國與美人　是花柳病之發源地　春天是毒菌勃發的時期　靠近美人的　每逢春天都應清清血　淨淨毒　可急服清血聖葯喜肥力以求速愈　喜肥力是掃滅梅毒大炮　是討滅花柳症的大將軍　牌子老練　盡人皆知　効力可靠　無與論比　可保立復健康　可保恢復自由　無遭針刺之苦　較注射葯針力大一倍

（一）當春復犯的花柳病　如四肢酸痛頭疼頭迷耳鳴耳聾　渾身起紅斑紅點　臉上起疹　楊梅疥瘡渾身潰爛　奇癢流水以及與原起發生同樣症候

喜肥力是滅毒大將軍

[illegible]

（三）小兒的遺毒　婦女被傳染　疑似[illegible]潮濕濕疥　痛癢交加　婦女因毒滑胎化胎　因毒不孕　毒性結核等症　無論梅毒到第一期　第二期　或三期　服喜肥力　均能葯到病除實爲安全治療　此藥性溫不猛　效力宏富不燥　男婦老幼　皆可服用四時咸宜

每瓶國幣一元五角　每打十五元

圖爲二期梅毒瘢疹　當早服喜肥力　在由不知不覺的而全而愈

▲總發行　濱江省　泰華西藥商行

各埠大中西藥店以及各省各縣藥房均有出售

老一聯一字一伯一陽一考（五）（曹西光）

張晏所謂『漳水之別』。當是指後者而言面積縣境的西南部。現在還有一個大澤。名叫做彭城。按各種條件來說。恰是符合。可見這地方之有彭城。與彭城之又叫伯陽城。是可以說的了。古代彭城的所在地的傳說。很不一致。有說是在涿鹿有說是在涿縣有說是在鷂山的。其他還有很多說法。現在彭城擴。也是相傳許多彭城中之一。同時。也就是所謂的『伯陽故城』。『彭』與『伯陽』爲一音之轉。不是沒來由的。

前漢書。地理志『彭蠡旣豬』下。師古云。『彭蠡澤名。在彭澤縣西』。

又。彭澤下。師古注云。『禹貢彭蠡在西』。

又。鄱陽下。師古注云。『鄱水西入湖』。……孟康曰。『鄱音婆』。

玉海云。『彭蠡在江州潯陽縣。括地志云。『在縣東南五十二里』。俗謂之鄱陽湖』。

尙書最詁云。『彭蠡澤名。即今之鄱陽也』。

這裡出現了許多值得注意的問題。（一）彭蠡湖和彭澤縣的關係。（二）他們兩個互相注釋。地位接近。名字同有一個『彭』字的。一點看來。他們名字的由來。當爲一個導源。或許彭蠡又名彭湖。而彭澤也名彭縣或許湖從縣。而得名。也許縣從湖而得名。

名蹟繫詩（天游）

▲陸放翁讀書處

讀書略破五千卷。下筆須論二百年。故老能言當日事。見花南北復東阡。

已十餘年見太平。淒涼鄉社負歸耕。故巢東望知何處。萬里江山畫角聲。

▲甘露寺（孫劉約婚處）

東和北拒劉玄德。末際終凶孫仲謀。歸妹吳頭多少恨。從來江水不西流。

▲玄武湖

金陵王氣黯然收。明月平分有莫愁。指點烟波認眉嫵。輪他名妓與名流。

練甲治軍罷太平。降旛一片出堅城。中間幾許羼王淚。太白高高照未明。

病後夜潮（江蘊嵐）

嵐臥病三十日。除一二知性過問外。別無餘興。至昨。脚嬾症。半歸就痊。勉可履職。扶杖徐步。街市中。乃眼裡熟物。然覺另有一番風情。如人之久別重逢。歡興莫由而至焉。躞躞街頭。戀戀不忍遽歸。脚痛大振難挨。方買車而回。斯夜萬觸腦潮。整夜不寐。去秋在此時也。椿萱來奉。嵐忙摒擋寄廬。老壯三人家庭。歡聚一堂。長兄亦由吉來省親。天倫至樂。足娛嵐懷。未幾家兄北返。老母之惜別淚尚未乾。先父之舊病復犯。急於調護。亡醫生王雲陞。費煞苦心。終以壽齡難挽。至冬壬戌日辭世。嵐痛失常。眼淚生活者半歲。今夏以養生送死兩大關責自解。稍釋痛懷。去吉省母。未三日因事折回。家書雖頻頻囑來。亦難釋嵐之半點憂傷。凡今之一事一物。都能觸動苦痛心絃。今夏故友錢則仁君年僅卅四齡。肺病犯逝。根激嵐之心靈。一月未安。衆友。非因經濟。他往。泰半紛散。只二三朝暮聚首者。今已迫婚變之不幸。即家庭多故。無一善者來告。今秋與去秋。同一秋日。何去秋多樂。而今秋多悲耶。人生之悲歡。豹變無常。今日之悲與樂固嘗之也。未來明日之樂或悲誠難逆料。先父在時。訓嵐悲勿傷。樂勿狂。悲由樂來。樂自生悲生。人生幾秋。何苦役其大好時光哉。嵐今歷嘗此中意味。俗腦未潔。不敢云悟。只病後之一夜回憶而已。

寫於盂蘭節日

桃花島的美麗（楚茵）

湖南的『桃花江』大家都知道是『美人窩』。是人間的天堂。是世外的桃源。可是在滿洲奉天附近。却有一個『桃花島』。才是不可多得的樂土。

說起『桃花島』。大概到過滿洲的人。都可以明瞭島的位置。地位居在饒興城縣二十里的渾河中心。四面水繞。四周種着桃花。故名。島上沃野千頃可供耕植。每當春時節。桃花怒放。如錦如霞。萬紫千紅。眞有說不盡的美麗而且島上米穀等的生產足夠全島居民的食用。不必憂慮不足和荒歉。所以島上的居民。自給自足。沒有壓迫。[illegible]

而且。在那周圍不過三十里內[illegible]最著名的是唐王洞。洞裡[illegible]神像。那是島民用來紀念當年李世民和薛仁貴的征東的。其次是高麗城。[illegible]見得唐太宗以前。這桃花島也曾經[illegible]。此外還有一座八寶琉璃井[illegible]。井的大小好像一個小池塘。水清見底。[illegible]。魚類棄在此裡。四周砌以大理石。好像一座水晶宮。每當春光明媚的辰光。魚蝦游泳到水面。吐沫映照着日光。變成各種彩色。堪稱奇觀。

島上的居民。因受天然環境的影響。個個都體格壯健。樸實節儉。勤苦耐勞。半漁半耕。度着悠閒自得的歲月。

[illegible]島上居民的生產分兩種。在桃花島上[illegible]的出產。在渤海的水產是極豐富的。[illegible]漁。黃花魚。可樂魚。鼓勵魚一等等。[illegible]全島的人民[illegible]了小舟到海中去[illegible]冰之後。還能到冰上去捉水物。此外。生長在[illegible]還有海生菜。[illegible]等。至於島上小山中的[illegible]。獐。兎。狐狸和各種鳥類。潮退的時候[illegible]魚蝦。島民畢日夜捕捉也捉不完這許多。[illegible]此可見了。

醫話

傳染病談（續）（李炳陽）

（四）『暑病』盛暑酷熱。人感其氣而即病者。即爲暑病。建安二十二年。疫氣流行最盛。家家有殭尸之痛。戶戶有悲泣之聲。有闔門而殪者。有覆族而亡者。彼時多以爲鬼神肆虐。羅此疫者。盡是短褐之家。藜藿之輩耳。若鼎食之家。裘葛之門。得之頗少。其原因不外寒暑失愼。陰陽失位。是故生疫。而愚民不知藥餌療疾。皆懸符於門首。以避之亦屬可笑。

隋唐人說有句。（枇杷黃）。醫者忙。橘子黃。醫者藏。幾句俗諺。根據這句話來研究。以定是那個時候。已竟就知道病有傳染。更知道夏令的傳染爲最多。（未完）

壽春亭之詼諧（抱一）

諸暨壽春亭先生于敏。嘉慶庚午舉人。道光年間。官湯溪縣訓導。時八十餘歲。健飲啖。善談笑。人皆親近之。雖老稚婦女。無不識壽老師也。歷任督學使者。皆引重之。故不罹於計典。先生雅善詼諧。同僚宴聚。座無壽公不樂也。向來府試監場。例留校官二人。皆以命年力強壯者。蓋以便於稽查之故。故先生從未監場。頗以爲歉。咸豐紀元。太守和君齡府試。忽以命先生。先生大喜。向上揖謝曰。太尊知我尙屬有用之才。並非全廢之物。衆皆大笑。於是端坐堂上者竟日。不少跛倚。時先生已九十二矣。會同僚公宴。海昌陳子莊。與府教授蔡二風。強先生飲酒食肉。每進一巨觥。則侑以肉一大臠。先生盡三十餘觥。起而笑曰。昔孔子厄於陳蔡。飽欲死。古今人眞不相及也。合座爲之粲然。

掄珠隨筆外篇（四十六）（儒丐）

湯文正公

孤介爲人之美德。然太介則失所與。矧乃舉世滔滔。而我獨以清標傲之。士猶不可。而況朝中大臣。有不遭人銜忌者乎。康熙中。江蘇巡撫湯文正公斌。以清介自勵。下屬有貪酷者。皆善爲勸勉。不改。始以法懲之。郭總憲琇。時任吳江令。以貪贖聞。公徵至省。勵以貞廉。郭曰琇所以貪者。以供前任某撫軍之慾也。今公旣清廉自矢。請寬一月期。如猶昔。請立置典刑。歸自洗其堂廡曰。前令郭琇已死。今又一郭琇也。政爲之一變。公首薦於朝。卒爲名臣。徐鷥事汧。殉明節。其子俟齋昭法。不仕本朝。隱於支硎山中。公屏除騶從。徒步訪之。俟齋辭以疾。公徘徊門外。久之。始延入。待以粗糲。公爲醉飽。時人兩賢之。仁廟初南巡。公引駕自盤門入。門爲吳郡中最冷落者。曰無使上知吳俗奢。有損聖德。又請免漕糧數千百石。吳民至今感之。時納蘭太傅明珠。掌朝柄。前撫軍某。歲以萬金餽之。公終年不投一刺。明銜之。會立東宮明言于仁廟曰。前星春秋亦盛。不可不以正人道之。如湯某其選也。仁廟遂召公。以尙書銜守詹事府事。入輔東宮。公素嚴正。多所建白。人咸疾之。嘗待漏朝房。衆方促膝歡語。見公至。皆走散。終日無一人與語者。公笑謂人曰。吾今入啞人國矣。明畫怨不釋。命翁尙書叔元明章劾公。上知其忠。優容之。一日赴黃木廠查木。歸晚猶健飯。次早薨。人以爲明陰遣人以酖之也。乾隆中。特旨追謚文正。

雖迕權相。猶遇明君。否則不待今日也。

最肥之缺。其餽權相者。歲止萬金耳。使當權百年。亦不過百萬金。況無百年之權相乎。宜乎。今之當權。眼明手快。動輒致產數千萬金也。不等昔相之數千萬年耶。古今人之不相及如此。

小品　新秋的風味（下）（荷衣）

秋天的景緻是最好的。這不用我說誰都知道秋天是個成熟的時代。春天猶如一個嬌柔的少女。夏天猶如一個焦燥玩皮的小孩子。秋天則像是一個老誠持重的中年人。這時候。一切的果實成熟了。樹的蔭涼也以這時爲最濃厚。林語堂把秋天比作書法大家的蒼勁雄深的筆跡。這眞是巧妙不過。他說『人生世上。如歲月之有四時。必須經過這種成熟時期。如女人發育健全遭遇安順的。亦必有一時徐娘半老的風韻爲二八佳人所不可及者。使我最佩服的。是鄧青的佳句『世人只會吟咏春天與戀愛。眞無道理。須知秋天的景色。更華麗。更恢奇。而秋天的快樂有萬倍的雄壯。驚奇。都麗。我眞可憐那些婦女識見偏狹。使她們錯過愛之秋天的宏大的賞賜。』秋天的月白風清是別有風韻的。現在如果嚴格的講起來還沒有到秋天。中午的時候。蟬兒依然叫得很凶。秋陽更炙得人難受。秋傻子是更厲害的。梅花草堂筆談中。有一段談到秋暑的說。

『暑醅至今日至矣。昨猶有間也。片雲駕輕雷。旋風逐逐徒之若空遊四壁。而人無與也。朱霞半天如榴火。煙霧籠罩。作秋態也。蟬聲急直而不收。有收文字實候報者捷案如附耳鐵騎能擢此。如沉醉人酣臥其上。湯湯焉而代之也咄咄誰能堪此。吾每思王右軍北窗風至。自謂羲皇上人。使聞其語耳現。』

在我個不願意秋天來。因爲嚴冬一到又是一年了。但不願意夏天去。不願意秋天來。夏天畢竟是去了秋天也畢竟是來了！（完）

雜說　女人之"妬"（上）（無名）

『妬』這個字好像專爲女人而做的。陳元龍表妬律。侃侃而談懲治女人之妬。士大夫作七出之條中也把妬列在其中。蘇東坡詩云。『龍邱居士亦可憐。談空說玄夜不眠。忽聞河東獅子吼。柱杖落手心茫然。』做成妬婦之名『季常畏妻的佳話』此外什麼『妬婦津』『妬女風』和歷代宮闈妬殺妃嬪等事蹟。十足說明女人之妬念厲害。女人善妬這句話。我們不能否認。然男人又何嘗不妬。每看街上一女子與另外一個男子同行。心頭便怫然不悅。不喜妻與男友多交接等。不是男人的妬念嗎。唐書云。『李益多猜忌防閑妻妾。過爲苛虐。有散灰扃戶之談』。如此看來。男人之妬念比之女人實有過之而無不及了。

尤可怪者妬之對象。不一定同是人類。鳥獸花草以至百物盡可充當妬之動機。今舉一例以見一斑。昔唐寅記阮宜一事之詩云。『昨夜海棠初帶雨。數朶輕盈嬌欲語。佳人曉起出蘭房。抵來對鏡比紅妝。問郎花艷妾顏好。郎道不如花窈窕。佳人聞語發嬌嗔。不信死花勝活人。把花揉碎擲郎前。請郎今夜抱花眠。』世人因爲這等類事而發生妬。念者實在多得很。（未完）

匪難中（續）（張鶴林）

眞的他們對我不像從前了。勸我不要上火。夜間的飯潑不一定在那裡吃呢。於是我同徐生和他們對面坐了。硬吃了幾張餅。我知道這樣的優遇。絕不能保持永久。這也無非是剝奪自由之權的初步罷了。但是。人生總要與勢推移者。踢打惡罵臨身。不也得一樣忍耐着麼。因之我打破愁煩。抱定大無畏的主義。去和他們接談。可惜他們多用匪語。致令我多半糢糊不清。然而據一知半解的猜測。大約所說的。盡是些關於他們以前的往事。我聽得明白時。便插問一兩句。好在他們都很愛答覆。但是。却要歸功於拍馬上。於是我又領會『爲諜要才學習』的眞理了。按說我平時都要比何Q還自尊。對於所有眼中人。眞竟往往看不在眼睛裡不消說對於拍馬的行爲更嫌他卑鄙過甚了。那裡知道拍馬之作還是有用。得很呢。什麼『掃康平推彰武。縱橫八縣。確是英雄事業』的一類語。眞把他們捧得眉飛色舞。可惜！可惜！畢竟我是個弱者。却沒有勇氣來約求他們釋放我。（未完）

蘋走後（淑子）

連朝陰雨。今天總算放晴。了久已沉潛的心。稍感解放的愉快的霎那間。好像天上忽的又飄來一塊雨雲似的。綠衣人帶來了灰色的消息。

淑子一看着已整理好了的行裝。心裡不盡有些慘然。明知蜀道多難。而今得重上征途了在這黃昏的故鄉裡住了個一月的我。每天所呼吸的好像是些低氣在的空氣。容易感冒的我。眞怕有得重病的危險。陰霾的大氣是我所咀咒的。

在我別去故鄉的一剎那間。却給我遺種印像。鈂微着什麼呢。…看着意外籠在愁雲下的故鄉淑子只好心裡道一聲別了罷！

汰的而且你也應當剛强起來。你要知道眼淚是溫柔不了人類的心的。有機會的話用你的血吧！

怕看見你的淚。只好這樣的給你一紙別去！蘋留。

殘忍哪！慘迷的暗影。投在腦膜上熄滅了一秒間的輕鬆與愉快。難道在此生的途程上。永遠見不著太陽與月亮？

不知是一種什麼東西。把溫柔的人會變成近乎殘忍。是感受的太多。而變成一種病態的復仇心理？是對人太看重了。失望後的抱怨？是受『遺年頭』的說禮太深。而同流合汚。謎！精神質的蘋現在就是這一樣的人。

眞的在以前。一片葉子落了會使她嘆氣。誤傷了一隻飛去會使她流淚的。同學呼之爲林黛玉而訓育先生却說她是眞美的集合體。（未完）

談版本珠玉詞（一）（殷栢）

珠玉詞有明吳訥輯唐宋名賢百家詞本。明鈔宋十六家詞本。毛氏汲古閣刻宋六十家詞本四庫全書本。晏端書刻本。林大椿校印本。共六種。都是一卷。胡亦堂輯本元獻遺文附詞二十餘首。雖不是全軼。也有幾處可供校勘。吳訥的唐宋名賢百家詞。未曾付印。所以流傳不廣。淸朝很少人知道有這書。只在千頃堂書目上著錄。題爲四朝名賢詞。直到最近。才發現天津圖書館有一部舊鈔本。四明范氏天一閣舊藏。卷首吳訥序已奪。目錄上有一百家。實存九十家。宋人之作居多。汲古閣的宋六十家詞。即取材於此。因爲吳氏是毛子晉的鄉先輩。現在北平圖書館照鈔一部。此書才重與世人相見。此書收珠玉詞一卷。共一百三十九首。其中有采桑子三首重出。實數一百三十六首。陳振孫直齋書錄解題著錄長沙刻本珠玉詞一卷。卷數與此相合。在宋人選本上看到的大晏詞。此本未收的很少。大晏詞自來不甚被人了解。翻刻甚少。此本所據總是宋人舊本。四庫全書提要云。名臣錄稱殊詞名珠玉集。張子野爲之序。子野。張先字也。今卷首無先序。蓋傳寫佚之矣。

這是說毛本。此本亦無張序。也許是傳寫佚之。也許宋人印珠玉詞就未收張序。總之。現存珠玉詞各本。要以此爲最古了。

明鈔十六家詞現藏江蘇省立國學圖書館。舊藏錢唐丁氏八千卷樓。見於丁氏的善本書室藏書志。卷首有題字云。

此書不知何人所輯。蓋亦未成之本。目錄時代錯亂當是書賈所加也。

此爲明人鈔本。柳屯田樂章尙分三卷。是毛子晉未並以前之帙。茲撤其目錄。凡閣本著錄者十六家。另裝成冊。甲戌冬月識。

七夕四首（耀五）

桐葉迎秋玉漏遲。轆轤金井繫相思。塡橋忙煞雙飛鵲。棲遍龍門百尺枝。

不須咫尺悵紅牆。昨夜停梭下七襄。料得天孫雲錦巧。鮫綃兩幅繡鴛鴦。

瞓然搖佩曳珊瑚。玉露金風滿碧壇。欲訴相思無一語。五銖衣薄不勝寒。

微雲疏雨液池清。舊夢新歡待補成。好似秋深宮漏永。不愁初日報鷄聲。

[illegible]

▲一白之人、業務不振、圖家安全、商討事項吉、已丁庚吉、▲二黑之人、如不得闔望、此日自是不豫、甲乙巳吉、▲三碧之人、外有災難襲來之日、須警戒奢侈、丙丁辛吉、▲四綠之人、雖[illegible]力有未達、然亦灰心、拔本勉勵、則有援助、丙戌乾吉、▲五黃之人、無理行動、乃失敗之基、忌起業、動工、修繕、甲乙巳吉、▲六白之人、萬事通達之盛運日、但望急功時、則受挫折、乙巳未吉、▲七赤之人、盡誠實以接人、必受援助、飛黃騰達、乙巳壬吉、▲八白之人、進展發達、固不如意、但平安可期也、甲已戌吉、▲九紫之人、雖然不巧、但事物可順當進行、金談凶、戊壬丑吉、

[illegible]如此。先生爲文。原本經術。最好太史公書。[illegible]於叙事九書。但往往失於枯寂。而後世桐城派之導源。先生晚年始登第。（成進士年已六十）即放任浙之長興縣。任後頗多政績。爲民愛戴。（可詳湖州府誌名宦錄）隆慶二年。遷順德府通判。越二年。陞南京太僕寺丞。卒於官。嘉慶三年。葬於城東迎春門內金盧巷之原。（現名集賢路）墓地占九畝零。康熙十三年。知縣董正位修。乾隆六年。知縣丁元正又修復。但數經兵燹。屢修屢廢。令人生嘆。前歲本邑人士。有鑒於此。爰第一區公所會同教育局。撥款修葺。並造大門一座。並雇人看管。終日開放。供人遊覽憑弔。每在春秋佳日。蘇滬人士。前往憑弔。頗不乏人云。

明治加糖奶粉

以此替代母乳最爲適當

用法……簡便　價格……低廉

大連·奉天·新京　哈爾濱·天津　明治糖果公司

光天電影院

大西關大街……滿電四六一八

今天特選　名貴絕倫　濃艷鉅片

全部有聲對白歌唱

李倩萍編劇導演

桃李爭

明星公司一九三六年傑作

葉秋心　顧蘭君　王徵信　孫敏　尤光照　王吉亭　龔稼農　等努力結晶！

時間　二至四　五至七　八至十　三場

價目　二角　三角　四角

四經路　七緯路　瀋陽電影院

開演時間　每日二時·五時·八時·三場

今日開演

海京伯大馬戲

驚險！巧妙！神技！

獅虎象等猛獸　包羅萬項應有盡有！

世界聞名的海京伯大馬戲在上海公演時一票價最低定爲六元今已攝成影片以飽各地人士之眼福

優待票樓下……二角　樓上……三角　普通票樓上……五角

不日開演　柯爾伯主演　一夜風流

本院王君香濤發明之『植物油燈』試驗結果成績尙佳擬招資本家合作有志斯業者請通函或面談竭誠歡迎茲將此燈實樣於本月廿九日起在本院公開試驗三天

南市場　東安電影院

開演時間　每日二時·五時·八時

今日開演

友聯公司俠義愛情激鬥巨片

前集　虎口餘生

范雪朋　尙冠武　主演

是一部香艷的民間故事·是一部驚險的綠林奇傳·機關精巧·凶險偉大·劇情奇離緊湊非常·

下期接演後集　虎口餘生

慢性衰弱症雖用

榮養劑亦無効果的時候

因患結核、貧血、及其他慢性病、身體衰弱、而偏用諸多榮養劑、亦無任何効果、以爲榮養劑是不能奏効的東西。若有這樣觀年的人、如欲向他勸告、就是祇須服用活性黑菲菌劑『若素』必能展開你現有的窮境。」

向來的榮養劑有阿米諾酸（胸基酸）爲主成分的又有鈣、鐵、或克利可根（肝糖）、維他命（活力素）等爲主成分的、種類繁多指不勝屈。服用這樣個個的榮養劑、當然有幾許的効力。可是我們人體、要不齊備這些榮養素、且其含量不是有相當的多量、究難維持美善的健康。所以雖給了祇含一部分且極少量的榮養素、亦在挽救衰弱無濟於事了。」

原來這樣有用的成分、都在日常食物內包含着所以腸胃如健全、飲食物如不偏重、便無攝取特別榮養劑的必要。可是慢性衰弱者、因其腸胃已在衰弱、從日常食物不能攝取十分的榮養分、於是須給不勞腸胃而易於吸收的榮養素了

養活自力的榮養促進劑

對於慢性衰弱的人、何以『若素』爲值得推奬的良藥耶。因爲本藥不像那尋常的榮養劑祇有一部分的滋補功効一般、這是更進一步、對於人體組織細胞賦給新强的活力、而使腸胃的機能清醒活潑、俾由日常食物獲得十二分榮養的所謂榮養促進劑便是。『若素』因含胸基酸、肝糖素、鈣、鐵、維他命等許多榮養分、故用做榮養劑、亦屬向來罕見的優秀品。試觀本藥一日的用量、不過爲十粒上下、較之人體一日所需要的熱量二千卡路里、不啻九牛之一毛、那麼『若素』的功能、假使純粹以榮養劑爲其目的、則那能有挽救衰弱的偉効呢？所以在榮養以外並含有其他的効能、不問可知。

結核症狀的消退

人如服用『若素』、便覺適快的餓感。食慾著見增進、這是因細胞原形質賦活作用、腸胃機能越得旺盛、消化吸收越見活潑的最好憑據、至於蒼白的面色、變爲紅潤可觀、瘦削如柴的身體竟得胖而緊的肌肉。向來因結核而爲發熱、盜汗、咳嗽、咯痰等諸症所困苦的人、因服用本藥、漸得脫離上項的病苦、而獲復元的轉機。這不外是全身的榮養得以改進、而體力發生能够壓倒疾病的力量而已。

去病益壽 整腸補血

若素

治療日記

用於肺結核 家庭療養

安東 朱子義

鄙人曾於去年六月、因患慢性氣管支炎、入某醫院、以至九月、結果轉成肺結核病罹此之治元病、自覺命在旦夕、萬念俱灰。（中略）

更想天然勢力、究竟過於人力、與天命抗爭莫若聽其自然、乃於九月底出院、決意歸家療養。途中經過大藥房、自念萬種藥品之內未必無適合我病之藥。遂如溺水者之尋附河中草芥、希圖苟活——藥房中人云及『君病宜首重榮養』乃取出『若素』當時『若素』之鼎鼎大名、早已見諸新聞雜誌、有如晨雷振耳、婦孺皆知、因未曾服用不知其効果如何。但價値異常低廉、且對於鄙人病狀頗屬相合、於是毫不懷疑買歸試服！該藥服用後數日即覺腹內異常空爽、未到食時便感饑餓。乃相信此藥必有効果繼續服用、往日每餐稀粥一碗之食量、今則能食兩碗、又逾數日稀粥兩碗覺不足用、乃吃普通米飯、與常人相同矣。似此年餘長久痛苦呻吟的腸加答兒、一旦在不知不覺中、無形恢復常態。實在令人喜出望外（中略）

肌肉增加、面容豐潤、體重增加、體溫平和、此種引頸待斃良醫不治之結核死症、一朝化險爲夷重登壽域、是皆『若素』之賜……（後略）

『若素』的適應症

胃腸諸症	胃腸加答兒、胃酸過多症、胃防都尼、胃弱、胃擴張、胃潰瘍、食慾不振、消化不良、便秘及下痢、腸內異常醱酵、鼓腸
慢性衰弱症	肺炎、肺結核、腸結核、肋膜炎、咯利、伊斯腹膜炎、貧血、微熱、盜汗
虛弱乳兒	消化不良、綠便、粘便、乳兒脚氣、發育不全、尤宜於虛弱人工榮養兒
姙產婦衰弱	惡阻、姙娠脚氣、產前產後衰弱、貧血、浮腫、乳汁分泌不足
疲勞衰老	中年期衰弱、早老、勞動精力之補給、高血壓、老人性疾患
腦神經衰弱	不眠性、神經衰弱、學生之運動勉學精力之補給及其他。

『若素』絕無代用藥

原來、名藥之旁、類藥叢生、勢所難免。『若素』何獨不然、最近世間有諸種類藥繁多、藥房之中、亦有聲稱藥効無異『若素』、勸客代用、以謀市利者、爲數不少、雖然、於『若素』絕對不能有可以代用之類藥、蓋『若素』係由數百種黑菲菌中選用醫藥價値最高之一種、經特殊完備之設備、依專賣特許之方法製成、而其藥効有獨到之特徵、不言可知、則雖有市井所謂類似藥、作如何之宣傳、亦不値識者一哂也。倘希賜購諸位、不爲此輩所欺則幸甚矣。

藥價低廉

粉末三十日量 片劑三百片裝 日金一元六角

三百片裝者、可爲大人之約廿五日量、十歲前後之約四十日量、五歲前後之約五十日量、三歲前後之約六十日量

若素總發賣處 日本東京市芝公園・振替口座東京一七〇〇番 榮養與育兒之會

△各地著名藥房均有出售

吉林警察廳佈告
擴大區域新劃分

【吉林】吉警察廳、以北山警察署合併後之分所管轄、有再改正之必要、並東關警察署商埠新址落成、警察分所查行劃分、仰商民等一體知照、茲將移管分所新劃分者列左、船營警察署、由錦城坊街三道街福綏街、以西長忠祠胡同院子西胡同及同北山下迄以西、吉海總站及沿綫以東、松花江以北完全由船營警署管轄、城內警察署臨江門致和門、福綏門以東、大東門東萊門新開門以西、萬順香坊以西、包括砲台山上之地方臥虎溝前方、完全由城內警察署管轄、炮台山爲[illegible]新劃入東關警察署、新開門大東門東萊門以東萬順香坊以東一帶、完全歸東關警察署、東至松花江以北之車站東巴虎屯地方、新劃入省會區域、昌邑屯[illegible]以西省南至東大灘、完全[illegible]警察署所轄地水上分局及吉林市水上之治安及城內警察署管轄、此次東關警察署遷入新建怡署里前面新署址及永吉縣總區一部份劃入關係、管轄區變更、並分所合併及改正名稱遷移者亦有數處、警察整理、又進一步云、

市警聯合 檢查衛生
組織檢查班 全市清潔化

【吉林】吉林市內之衛生、經吉林市公署警察廳聯合積極整理下、已經有相當之良好成績、現在吉林市公署警察廳、爲求衛生應行改善、舉行全市衛生大掃除、同時由警察廳市公署衛生人員、聯合組成衛生工作班、分爲宣傳乘大汽車、奏音樂遊行、散佈單貼標語、檢查由警察市署組成檢查班沿商民住戶檢查、

實行衛生工作、市內保甲及地方淸潔會、積極掃除街巷之污物亂草物等、以期求全市淨潔化、日期九月一二三等日、爲城內署管界檢查四五六日爲船營警察檢查、七八九十等日爲東關警察署管轄區檢查、屆時室內室外倉庫板房食物瓊具用具一切之衛生等、均在檢查之中、商民等可注意開始掃除云、

結核相談所開業

【大連】滿洲結核預防會最近開設健康相談所於市內愛若町六十二番地現正整備內部、施[illegible]開業、同所邀請東京大塚健康相談所小林醫師、對於結核病以各種方法判定結核症之有無、並對患者談述關於攝生法及生活之樣式、在結核病上施以相當之指導、至於同所所屬之看護婦、以小林醫師爲補助治諸患者之家庭、陳患者之病狀、誠以適當之忠言、或可判斷生活態度所受之影響、進以援助之言、或直接或間接之下、予以救濟而治療之云、

阮大臣來安

【安東】新京文教部阮大臣前曾擬躬來安省、巡視教育、藉資考核、現據政界消息、該大臣來安巡視教育、經定於八月十日、即可到達安省、即視査教育設施、並訪問各機關、或、骸往林商、兩中等各學校視查一切、藉資考核指示、目下各學校、已準備一切云、

京圖線討匪軍
捷音紛紛報來

【吉林】吉林東方之胡匪、目下正在利用青紗帳而行活動中、其主要成匪部、係盤踞於敦化[illegible]一帶、其勢[illegible]小股、亦在敦化額穆等地騷逼、有襲擊京圖線列車之企圖、二十三日小股胡匪、在敦化迄至吉林之京圖沿線黃泥河子威虎嶺、黃松甸一帶、出沒無常、討伐軍警察隊日本軍森林隊正在積極搜索中、二十六日午前三時西黃泥河子日軍庄田以下○名於敦化方面二十粁之小牡丹東北方與匪首東來好以下二十名接仗、戰約一小時胡匪不支而退匪棄槍屍各一虜一名軍藥若干、二十六日午前十時許、在敦化西方三十五粁地方、發現胡匪二十餘名、經山渠部隊以下○名、與警察隊等聯合出動、討伐與匪交戰一小時之後匪潰逃、繼行追擊、官兵一名受傷[illegible]物品甚多、目下仍在追擊[illegible]方面與敦化交界之討伐軍時與胡匪交戰、可見胡匪之活動云、

改電車廢票被拘

【大連】市內捷間町三番地王姓子王作兒年十七歲、近日來由市內各電站附近、拾取已[illegible]如新、售與一般之苦力、每日可得三四分不等、二十八日午後二時頃、在市內千代田廣場乘電車中、被大連署三石刑事逮捕、並由其懷中搜出改造之廢票若干枚、嚴訊之下、據供先後所售廢票千數百枚、得錢十餘圓云、

怪胎、吉垣車站東
蔡性婦產生

【吉林】前兩旬間吉林東關發生怪胎生產一次、於八月二十五日午後六時、東關車站巴虎屯勞工蔡永明之妻三十六歲又產怪胎、係男性、所生頭扁耳尖如兎耳、口大三寸餘、鼻小、兩眼圓凸出如金魚之眼生在額中部、兩臂肥胖很長、胸部甚高、生牙兩個、門牙長有頭大、身體長及二個月之兒、降出後即死、經其父母報告警察保甲後、棄於松花江橋北方之水泡側任人觀看、市內男女、接踵而往觀、成羣圍繞、議論紛紜、經吉林警察廳派員攝影以作研究之根基、迄至二十七日晚、仍未埋、觀者仍在踴躍前往、特誌之、俾供生理學家參考云、

保護鐵道安全
招愛護村會議

【安東】安奉沿線、各愛護村、近來關於鐵道保護頗能盡心努力從事、以致收有良好成績、現悉鐵路當局、以節屆秋季、關於鐵道愛護村、有要案待討、特定於下月一日起、在各站相繼舉行愛護村會議、招集各該站愛護村民、舉行會議商討一功、刻已通告週知云、

第三隊艦入旅順

【大連】日本第三艦隊出雲玖磨以下第五水雷戰隊之八隻、於三十日入旅順港、預定停泊數日間云、

撫松縣下一帶匪訊
損害頗爲鉅大

【安東】前由十七日以來於撫松縣下一帶之匪襲、極爲猛烈、其被害亦爲巨大、茲至廿七日止所判明之縣城其他九部落之損害如左、戰死、警察署員六、自衛團三、負傷六、因放火焚燒之官公署二十四、焚燒民宅二六一、因匪襲住民死亡者九、負傷者二、架走人票三、官公署家屋損害九萬元、

發給陣亡
甲兵恤金

【合安】入秋以來、胡匪不時出而綁搶、各區警甲、亦抱不眠不休、晝夜捕剿、日前在新發屯、及魏家窩棚擊斃胡匪數名、又活捉一名、等情已誌本報、茲於日昨有二區平房村甲兵十九名、在管內巡視、與著名匪掃北幫六十餘名相遇、互相激戰、因彼衆我寡、兼甲兵子彈、原帶不多、遂改搏肉之戰、各甲兵竟勇不顧身、當場陣亡六名、傷三名、幸遊擊隊赶到、打死匪人二名、傷數名匪乘機潛逃、縣方得報後、于縣長、松岡參事官、孫警務局長、即時前往、除安慰死者家屬葬埋外、並發給各亡兵家中二百七十元、以資度日、而慰幽魂、又訊於本月二十八日有匪首長龍、在狼家窩棚、被轉灣台村、甲兵包圍、縣警務局得訊、亦即時馳往、結果打死匪首長龍、局盜、二名、首級掛於富莊街、並獲得大槍四支云、

縣發放鐵路地價

【嫩江】本邑縣公署、案准鐵路局函開、逕啓者、查訥嫩鐵路佔用民地甚夥、刻已工程竣、該局爲體恤民艱起見、凡鐵路經過需用民有荒地、每晌價額二十元、開縣方、當即通知原業者主、持照前來、尋覓安保、以憑發放云、

至九月一日止
度量衡 舊器禁用

【安東】關於新制度量衡、實施業經省署、一再宣傳、以促市民、早日明瞭使用、而符國家之期望、原經規定、本年九月一日止、關於舊器一律禁止使用、業經通飭各縣遵照、省署現以各縣關于新制度量衡雖有多數使用、但尚未普遍、茲爲徹底實施、特復飭各縣、于九月一日止、舊器一律禁止使用、倘再陽奉陰違、一經査出、決重懲云、

景美都水
郵政紀念戳宣傳
郵務頒發全國
自九一實行使用

【吉林】吉垣處於三面環山、南臨松江、眞山眞水、風景淸幽、中央當局爲使吉林建成美秀之水都、爲國內名勝之所、滿洲發祥地繁榮計、由國都建設局吉林工區及吉林市公署建設之下、五年偉大修工改造水都人工點綴、已漸趨實現矣、宣傳水都之天然美景人工建設、引起國人及友邦遊人之興趣計、中央交通部、特頒發吉林松花江橋風景及北山風景之紀念郵戳於全國各地、由本年九月一日起實行、至翌年八月卅一日止實行一個年之紀念戳、使全國人士時時在郵便上發現吉林水都之名勝、以飽國人之眼福、屆時再行更換風景、可見中央當局對於吉林名勝提倡之注意、吉林車站之紀念戳、亦改爲北山巓亭頂之風景云、

保線工區追悼會

【清原】本邑闘虎屯站、保線工區、線工王純田、於夜間工作之際、一時不愼、被火車軋斃、各界同深悼惜、日昨開追悼會、輓聯極多、僅錄數聯以供閱者、勇士著勤勞、惜乎頓爲輪下客、英雄昌艱險、悲哉猶作夢中人、壯志恨難消、頓覺英魂歸天上、鐵輪仍不息、空留熱血在人間、恨鋼軌無情、何術以生、喪命在闘虎屯、慘非正命而死、輓線工不幸、用遭奇禍、開會於工務段、慟弔英魂、在蘆棚中、公開追悼會由鐵輪下直赴大羅天、其餘美不勝收未暇筆錄云、

新民水災綦重
人民呼籲叫苦

【新民】本縣七區大柳屯、屬下趙家屯一帶各村地土、多靠彰武台門河流下哨、土地盡涉條河兩岸、每逢雨水連綿、該河勢必漲發、由春及今、已出槽六次之多、田禾均被沖沒、上月幸縣當局賑發蕎麥若干石、以補沖毀之田、民衆得恤後、重新播種、以爲秋收有望、惟天不假人、忽於日前大雨如注、一夜未晴、次日仍未雨住、水勢已起汪洋一片、沿岸幾成澤國、除樹葉別無青色、田禾一無所存、農民叫苦、舉月淒涼、刻下官方急思對策、必定重加恩惠云、

警匪相遇大激戰

【新城子】驛西北方十五滿里、大孤家子村、係七區烟台窩堡分所管界、於本月二十九日晚、有七署警務主任江海泉帶領本署及盤古台騎警隊○名搜查境內、宿於該村、今晨三十日五時許、忽有由北竄來股匪百餘名、鎗械齊全、並有機關鎗三架、闖進該村意欲所爲竟爲警方所知、遂佔地勢關係向匪開鎗射擊、雙方互擊不久匪方負傷數名、匪勢不支向村西逃竄、並有一匪腿部受傷、竟爲警隊所獲、聞該匪拱稱係清原縣人、年十九歲、入幫不久即受傷被擒、至此後悔已晚矣云、

孫葆二廳長抵任

【齊齊哈爾】日前地方行政首腦部更迭、由拜泉縣長榮轉濱江省公署實業廳長之孫栢芳氏、已乘三十一日晨六時五十分開之列車、就赴任之途、此外就任龍江省實業廳長之前濱江省實業廳長葆廉氏、亦於三十日下午、由哈爾濱抵任云、

竹田宮殿下
抵哈爾濱視察

【哈爾濱】以陸軍大學生之御資格、就視察滿洲各地之竹田宮殿下、率御附武官安藤少佐神藏宮內屬、於三十日上午九時二十五分、乘飛行機、由新京抵哈、當御乘機抵此、受山岡本部隊長、安藤特務機關長、佐藤總領事、閻省長、施市長等以下日滿官民多數蒞場迎迓殿下御陸軍騎兵大尉之軍服、威風凜凜、自機上降下、精神殊麗、御向奉迎者賜舉手禮、臨休憩所、略事休息後、即赴郊外之王兆屯、於中木民會長先導之下、御參拜志士之碑、憑弔護國之英靈、且對夾道堵列之在鄉軍人、日滿各學校學生國防婦人會、滿洲國國防婦人會等奉迎之日滿官民賜禮　同十時二十分、蒞山岡本部隊檢閱將兵、次則殿下御參拜哈爾濱神社、同十時三十五分、入暫時假住所、

又訊駕抵御旅邸理事公館之竹田宮殿下、對山岡本部隊長以下有資格者十人賜謁御少憩後、下午二時駕臨碇泊場司令部、御登日本海軍砲艦、躬自視察江上後、駕回御旅邸矣、

御抵哈翌日
遊覽各名勝

於御宿所理事公館御一宿之竹田宮殿下奉從御附武官安藤少佐、神藏宮內屬、三十一日午前九時、御拜哈爾濱郊外之孔子廟、其次御參詣極東寺、於三百僧侶堵列門前奉迎中、殿下由正面本堂御巡拜、滿軍系殉職者之位牌前、敬然默禱、其後殿下再召乘自動車十時十分、駕臨哈爾濱博物館御巡覽館內陳列品、御聽取福島主任之說明、如斯同十時三十五分一旦御歸還御宿所理事公館、

各廳長調任後
送舊迎新忙
各廳長視事後訓話

【吉林】此次人事變動後、近日來要人往送舊迎新、甚爲忙碌、茲將各要人之接任到着及訓示職員情形如左、吉林總務廳長三谷滿任、二十八日上午十時十一分京圖車着吉、午後一時在省署會見各方面、表示實政方針、伊藤警務廳長二十六日來吉接任、二十八日分訪各機關要人聯絡情感、定於凡內視察所屬警務機關、

於接任後、在總務廳禮堂中會見職員、訓示勤愼從公、力求政務淸廉、希望各職員自勉、新任吉林教育廳長馬冠標於接任後、積極整飭教育、各學校爲歡迎新任馬廳長、二十九日特在吉林女中兩中禮堂內舉行歡迎會、馬廳長對於各校長各學生、慰勉有佳三十日之送別會、在大馬路公會堂舉行送舊迎新、必有一番熱烈云、

鶴岡礦人事刷新

【佳木斯】鶴岡煤礦事務所辦理成績、固屬佳尚、因接連兩次、遭遇匪襲之事、實屬不幸之至、茲爲振刷業務、日趨向上發達計、新京總廠特予以更調、關礦長郭忠、調新京總社技師、遺缺由永原岩雄接充、庶務課長村上永太郎、調哈爾濱營業所系長、遺缺由田中接充會計關呈祥、免去本職、遺席由馬驥良接充、不日即可新舊交接竣事云、

三江省
省署升調 大批警官

【佳木斯】三江省警務廳茲當新年度之初、爲刷新人事、本諸上月對馬廳長視查之結果予以大批更易、富錦縣警務局正福島八郎、調充樺川縣警務局席指首警官、方正縣扳本首席指導官、調充佳木斯警察廳司法股長、而該廳有山司法股長、接其原缺、警務廳治安股長西政義、調充寶淸縣警務局首席指導官、現均赴任地履新云、

醬油會社遭回祿
工人焚死火場

【大連】市內台小町二番地大連醬油株式會社、二十九日午前八時頃、忽由工場失火、各消防隊奔至時、火勢正盛、工場中職工趙國義年二十六歲起火當時、不及逃避、身染重油、因而被火燃燒、骨肉燋灼及至九時二十分、火息後、趙已全身焚化多時矣、沙署調查遭火之原因、係鍋灶過熱、總計損害二百圓許云、

金井省長
訪各界

【延吉】新任間島省長金井章次氏、警務廳長江口治、茲於廿八日抵任後、特於廿九日午前九時、乘自動車至司令部領事館、友軍地區隊部、憲兵隊、與各機關、以及新聞社等處訪問、並致到任之寒暄云、

朝陽川發生
兇殺案

【延吉】縣屬朝陽川居民田福者、生有一女二子女、敵當街張福山、自女于歸後、翁婿因細故反目、偏遇張妻兩月前、與人偕逃、張廿五日至岳處探親、及被岳母搶白一番、張於氣火交加中而返、思相當法以報之、偏巧合當出事、田子玉雙弟兄二人、與賈姓孩童五名、於廿六日午後、至南挖山山採榛蘑時、張福山持鐮刀一柄、由高糧地內洶洶而出一語未發、即用鐮刀向玉雙頭部猛擊、將後腦海砍開、血花四濺、倒他殞命、又將田之次子左肩砍傷、生命亦頗危篤、賈姓小孩、見張將田弟兄砍倒、遂大呼救人張恐人來於已利、並將賈姓小孩腳部砍傷逃遁、其他孩童返家報告、田夫婦聞訊趕赴現場、點屍哀哭、並挽人將次子及賈拾送醫院診治、由當地警所張母管押並申文追捕逃兇云、

▲勘誤

卅日本欄所刊之銅版乃係「哈爾濱忠靈塔」哈爾濱三字誤排吉林合亟更正、

秋季球界之最高峯
第一次建國棒球賽
由阮大臣始球式開始

【新京專電】滿洲國體育聯盟主辦、第一次建國紀念棒球比賽大會、於二十九日下午零時半起、在新京西公園球場、由古海委員長致開會辭、大達總務廳長致祝辭之後、由阮文教部大臣致訓詞、後由該大臣舉行始球式後、電電對鞍山、開始比賽矣、茲將是日戰績述之如下、

＝電業獲勝＝ 10—2

第一次比賽　新京電業公司對鞍山比賽、下午一半起開始、此日鞍山始終不振、然電業趁此機會、打擊頗佳、尤其第四次一舉獲六分、戰雲始爲決定、嗣後除電業得一分外、兩軍並未得分、結果以十比二之成績、電電已獲大勝、得分表如左、

電業	1	1	1	6	0	1	0	0	0	10
鞍山	0	1	0	1	0	0	0	0	0	2

＝平街勝獲＝ 4—3

又大連實業俱樂部對四平街棒球賽、於二十九日下午四時零五分起、由四平街先攻、開始比賽四平街開始以來、各選手精神百倍、大連實業、開始頗爲不振、然至最後、行最後努力、但其、對四平街加以猛擊、努力、終歸泡影、大連實業、遂以四比三之成績、忍氣吞聲竟而敗退、四平街幸得獲勝、得分表如左、

大連	0	0	0	0	0	1	0	1	1	3
四平街	1	2	0	0	0	1	0	0	0	4

＝奉天獲勝＝ 6A—2

又建國記念棒球大會第二日、奉天滿鐵俱樂部對滿洲國比賽、於三十日星期日上午十一時起、假新京西公園球場、開始比賽、首由滿洲國先攻、奉天第一次一舉獲三分、得意洋洋、滿洲國反之、頗爲狼狽、收拾戰局、其努力竟而奏効、第五次雖又獲二分、至第八次得一分、結果以六A比二之成績、奉天滿俱、堂皇獲勝、得分表如左

奉天滿	3	0	0	0	0	2	0	1	A	6A
滿洲國	0	0	0	0	2	0	0	0	0	2

＝新京大勝＝ 11A—4

又滿鐵俱樂部對新京俱樂部球賽、繼前賽下午一時半起、由大連先攻之下、開始比賽、結果以十一A比四之成績、新京俱樂部、堂皇獲勝矣、

大連	0	1	0	0	0	1	0	0	2	4
新京	0	0	0	0	0	11	0	0	A	11A

【寫眞】選手入場式(上)　阮文教部大臣之始球式(中)

★　★　★　★

全滿鮮中等學校
棒球比賽大會

全滿鮮中等學校棒球大會、準決勝賽、奉天商業對仁川商業兩學校之棒球賽、二十九日由奉天先攻開始、結果以十三A比一之成績、仁川大勝、奉天竟遭慘敗、

★……★

又京城商業對京城師範兩學校棒球賽、繼前開始、結果以十三比八之成績、京城商業獲大勝、

又大會第四日、(三十日)京城師範對奉天商業比賽、自午前十時、由京城師範先攻開始、結果以三比二之成績、奉天幸爾獲勝、

★……★

又京城商業對仁川商業比賽、自下午一時開始、結果以六比二之成績、仁川商業捲

又大會第四日最後之龍山中學對京城師範學校棒球賽、自下午四時起、開始比賽、結果以六比四之成績、龍山中學獲勝、於是仁川商業四勝、龍山中學三勝一敗、京城商業二勝二敗、奉天商業一勝三敗、京城師範四敗、朝鮮仁川[illegible]校[illegible]冠軍矣、

奉天市
於秋高氣爽之候[illegible]泉河畔
[illegible]大擧行[illegible]賽
代表選手盡量發揮本能
百米成績與全省記錄相伴

爲選拔參加全省運動會之選手而擧行之市出徑賽選手權預選會業於本月卅日在小河沿省立師範學校開幕、當日午前九時、宣告開會於國旗揭揚後、選手代表行宣誓禮、然後由會長王慶璋氏代表秋熙旭氏致開會詞、繼由審判長中西庄吉氏致訓詞、均對選手勗勉有加、至九時半禮畢即開始運動、當日因運動場之士質稍硬、截至下午一時止、各項運動之成績均感受影響以致無大精彩但百米成績十一秒六、與全省紀錄相平、尚屬可觀其餘如八百米之或績二分七秒九、四百米五十四秒六、千五百米四分二十四秒九、均與全省紀錄相近尚稱不弱茲將各項成績錄後、

徑賽

百米預賽

A組一、青本(專賣)二、王靖廛(奉師)三、王福臻(農科)十二秒、

B組、一陳汝平(滿中)二李樹揚(奉師)三、姜永忠、(商科)十一秒八

C組一劉蔭萱(鼎隊)二喬世匯(中訓)三、周俊國(商科)十二秒、

D組、一、趙松松二、沈元義(鼎隊)三、五佐安、(滿中)十二秒、

E組、一甘春林(奉師)二徐勛山(農科)十二秒四

▲八百米決賽

一、蘇化民(鼎隊)二、曹道劍(鼎隊)三、傅良奎(滿中)四、項玉金(奉師)二分七秒九

▲二百米預賽

A組一、王靖廛(奉師)二鄭吉成(滿中)二十六秒

B組一、郭銘勛(大同)二、周俊國(商科)二十六秒一

C組一、郝傳師(滿中)二十八秒

C組一、陳汝平(滿中)二、趙松林(二工)二十四秒七

[illegible]二十五秒三

B組一、劉蔭萱(鼎隊)二、王樹海(二工)廿五秒四

E組一、陳印林(奉師)二、沈元義(鼎隊)二十五秒四

▲百米複賽

A組一、青木(專賣)二、李樹揚(奉師)十一秒九

B組一、陳汝平(滿中)二、趙松林(二工)十一秒七

C組一甘春林(奉師)二沈元義(鼎隊)十二秒一

▲高欄米賽

一、崔玉堂(鼎隊)二、戴清和(滿中)三金榮耀(農科)四、馬連壁(農科)十九秒三

四百米豫賽

A組一、陳印林(奉師)二、戴清和(滿中)五十七秒五

B組一、蘇化民(鼎隊)二、王樹海(二工)五十四秒

C組一、王振卿(教廳)二、馬壽山(兩中)六十二秒

▲千五百米決賽

▲四百米決賽

一、蘇化民(鼎隊)二、王樹海(二工)三、陳印林(奉師)四、戴清和(滿中)五十四秒六

百米決賽

一、陳汝平(滿中)二、青木(專賣)三趙松林(二工)四、李樹揚(奉師)十一秒六

田賽

跳高決賽

一、崔玉堂(鼎隊)二、李長順(滿中)三、鄭煥江(奉師)四、郝傳實、(滿中)成績一米五十五

鐵球決賽

一、曹爽(鼎隊)二、徐貴延三、韓維城(滿中)四、于士金(鼎隊)十米八十

跳遠決賽

一、河村(教廳)二、李椒寶(滿中)三、馬奎林(奉師)四、高述文(二工)五米七十七

穆稜河漲水 國道沖毀

【穆稜】入暑以來、陰雨連綿、縣城北之穆稜河、水勢暴漲、國道多被沖毀、近日水勢較前尤重、遙望俱成一片汪洋、縣城至站、車輛交通、現已完全斷絕、人事往來、大抵乘船隻、所幸臨近禾苗無多、農民損失尚少、然交通為地方要脈、一日杜塞、為害何鮮、究其原因、即是國道中間水道狹窄、橋樑缺如、因流水不便、致速潰決、深望負道路職責者、早籌方策、或疏水道、或建橋樑、作一勞永逸之大計劃、則殊免再有同樣之害也云、

被逮之捕鮮貨商 不久即解決

【哈爾濱】因違犯市場法規、至取締規則、經警廳協同憲兵隊將六家冒名鮮貨代理店滿人執事財東逮捕羈押後、近日以來、消息頗為沉寂、記者為明瞭將來對彼等之處置方法、昨日午前十時頃、特往訪市署菊池實業科長、當蒙延見、作如下之談話、

對於六家冒名鮮貨代理店滿方執事財東被逮捕問題、係日滿警察當局直接辦理、市方對此、並無何成見、即實業部阿部理事官來哈與哈市各方聯絡時、市方僅為加以說明事之顛末而已、並未參加任何意見、外於以該六家之財產賠償中央批發市場之損失問題、為一般揣測之謠傳、在問題未正式解決以前、不能談到如何處置、不過具体辦法、日滿兩警察當局正在研究中、諒不久即可解決云、」

少校宋春九 慰靈祭

【新民】本邑駐防騎兵第十六團第三連少校連長宋春九氏、於月前在康平縣哈拉巴窩堡剿匪、腹部負傷、當即送往奉天醫院、應急治療、不料傷勢頗重、醫治罔效、遂在醫院中而長逝矣、該團嘉其忠勇、為國捐軀、特於二十六日上午十時、假西操場、舉行慰靈大祭、以慰英靈、屆時日滿官憲、及各團體法團紳商學校、均派曳參加、分贈花圈輓聯祭品、以及各地弔電弔詞、備道誦經、拈香致祭、秩序莊嚴、十分隆重、鼓樂喧天、盛極一時、民衆參觀斯禮、男婦孺子、白叟黃童、不下萬人、誠為之塞云、

南木廠住戶 限期遷移

【哈爾濱】八站南木廠住戶等、因妨礙都市建設、經地畝局通令限期遷移、住戶向太平橋方面指定地址遷移、柈子廠兩地正陽河指定區域遷移、……不了解內容、發生誤會、地畝局管理科長、於二十七日午前該時、特召集該處住民各挨戶執事人說明遷移之意義云、

泰安輪險被劫

【哈爾濱】航業聯合局所屬泰安輪船、二十二日由富錦向哈爾濱航行、當有乘客千餘名及其他貨物若干、於二十六日午前一時半頃、航抵距巴彥縣十八滿里之鳥河港附近、該船俄人大輔見該處黑暗異常、並無燈光、知事必有變動、故將輪船開駛緩行、詳加察視、未待入港、見入港標識燈位置差錯、遂將船停止江中、疑慮之際、忽見江岸烈火通天、黑烟瀰漫、慘殺之聲、達於船中、始知有匪、見事不佳、將船開足馬力、奔出險地、匪徒見船不入港、遂由江岸以大小槍向船猛力掃射、乘警以立即應戰、輪船雖受多處傷害、窗戶玻璃完全粉碎、幸乘客均皆安全、有由鳥河港下船之乘客二十餘名、因未能入港、乃遂該船二十六日午前六時抵哈云、

析木城擬設協會

【海城】滿洲國協和會、海城縣本部、主事中山盛義、現為擴充會務、施行工作起見、會擬在縣境各村、組設分會、聞縣境二區析木城地方、已由士紳吳盛春等、着手組設分會、刻正籌備進行、募集會員中、諒不日即可正式成立云、

所長局長調轉訊

【延吉】吉林稅務監督署延吉出張所、有於來月合併稅捐局之消息、該所所長原信夫、即將轉任哈爾濱稅務監督署副署長、

又訊本埠稅捐局長楊竣褸、近日亦有調轉下九台訊、聞其遺缺、當局則另調奉天稅局日係局員橋本氏充任云、

各署燈火管制

【哈爾濱】哈爾濱警察廳以次各警署、為企市民對於防空知識向上、引起注意起見、於昨一廿六日午后七時、在南崗署管內實施燈火管制演習、今一廿七日午後七時、正陽經緯兩署同時實施、管內之防護團屆時全體出動、經緯署指定在同發隆百貨店門前、並由該店檢選强健店員二十名及有防空觀念者五十二名、參加演習、同時正陽署管內之防護團亦全休出動、場所為頭道街大羅新百貨店之門前、沿正陽街至同記商場之間、施行嚴肅莊重之實習、其成績頗為良好云、

大康屯架肉票 教員一名已死

【新台子】四區管界大康屯村、於月二十五日晚、突有胡匪、匪首報字明山、率黨羽闖入該村、將村內行政員、及富紳、綁去十三名、已誌本報、茲廿七日下午三時許、在官屯村附近、發現路屍一具、遂報管區、當查係大康屯村、教員李文斌、現年三十五歲、原籍奉天人、不詳何故、觸匪人之怒、竟將其擊斃、村公所通信家人、前來視掩、十七日晚十時許、其長兄、並陳姓之子逃回村內、刻聞鐵嶺縣公署得電後、正在追剿中云、

夫不居家妻潛逃

【大連】市內榮町一番地居住之崔洪貴年三十五歲、充某汽船船員、本年二月中與黃姓女結婚黃氏不守婦道結交情夫李齊吉者年三十歲、崔以就職在外、不常居家、黃氏大開方便之門、與李同枕共床、儼然如正式夫妻、近來聞崔隨船歸連、黃氏恐機密敗露、遂與情夫束裝金錢並衣服等、相攜之下、不告而別、崔歸宅後、搜查多日不見踪跡、二十七日報告西崗署追捕姦夫婦云、

黃縣長派員查禾

【西豐】縣長黃黎雍氏、茲因夏去秋來之時、禾苗茂盛之際、為預測秋收計、於月之二十六日派技士趙煥章、科員鄭賀平、往查三四八九區、於二十七日往查二五六七區、聞調查已畢、呈報可望豐年云、

一日間頻發匪踪

【龍王廟】八月二十三日午後四點鐘許、邑警署接到鄰縣報、謂距該地二十里許之管內岫四區紅旗溝警署之連絡情陡溝子界王家嶺地方、於是日午後四時許、突有匪人百餘、向該地襲擊、當與該地之警團接火、邑警署得息、遂即由指導員黑澤氏、署員李瀛橋氏、率騎兵警出動、偕紅旗溝地方守備隊、全員向該地出動、又邑管內三十里許依藍蘇地方、於同日午後五時許、亦有匪人二十餘竄匿該地之壟地內、經該地之牧童報向村公所、由村所報邑警署、由署長率警隊出發、（又）邑屬十五六里許、樺木山子于家屯地方、亦在同日同時、發現匪人七十餘、經報告邑署、即由署員及自衛團高隊長、率隊向該地出發、及警團等臨至、匪已逃竄矣云、

郵局擴充民稱便

【清原】郵政局長李權弼、到任以來、於茲兩載、對於局務、力加整頓、雖未盡善盡美、然以縣郵比較、堪稱模範、頃聞李局長、為看中求善計、茲由總局請來紅色圓形、光耀奪目之信筒一枚、埋立局前、及與局連脊東瓦房四間、一併租來、擬作辦公室、以期各司各事、井井有序、且據該局修工人云、郵局辦公室外、添置桌橙、配付筆硯、以便送信人就桌繕信、免却往返、洵為不可多得之人材云、

警甲出動剿股匪

【遼中】本報前誌滿都戶管界古城子、住戶石振岐、父子被匪綁票、向藍家村大股匪團盤踞處逃逸、滿都戶警署遣派警甲、跟踪追剿、並分縣署當局、調隊兜剿、縣長闞海峯、警務局長董振鐸、接准情報後立即調第一二八九十五個安全區警甲、三百餘名、攜帶機關槍三門、迫擊砲四門、大隊齊赴匪賊發現地點、藍家村一帶、竭力兜剿、以期一鼓殲滅、而保地方治安云、

領當局肅清狂犬

【哈爾濱】日領署當局、鑒於市內最近狂犬傷人、頻頻迭出、故於廿五日、實行捕殺、至卅日六日間、在此期中、一般飼犬者、須嚴守左記事項、一、畜犬者於捕殺日期、將犬繫於家中、以免誤殺、二、實行捕殺期間、在新城大街二七號、特別市獸醫院、每日午前八時至十二時止、免費注射、此次注射為本年度最終一次、祈勿遺漏、三、注射完了、證明書保存一年間有效、如有警察官質問、遂時提出云、

甄別鄉村助理員

【遼陽】縣公署奉省公署令為各縣村公所、均有助理員協助村長、辦理村務、責任非常重大、現為促進農村政務起見、特令縣署、對於各村之助理員、一律甄別、其不合格者即行淘汰、決不姑寬、以免影響村務之進行云、

匪劫馬車旋被捕

【哈爾濱】香坊署管界司值街三九號、住戶趙成永、（二二）以趕馬車為生、二十六日下午十時半許、在道外頭道街攬有乘客滿人二名、去香坊六順街、車行抵姜家店附近、一乘客在車上忽然站起、向車夫問此處有警察分所否、答無有分所、該兩匪跳起、由兜掏出手槍威嚇、繼則將車夫推於車下、趕車逃逸、不意前方因道路翻修、阻隔無有行路、遂將馬車棄之而入附近私煙館吸煙、車夫被推車下、見匪逃去、乃尾追其後、知入煙館、立即報告安寧街分所、警所據報、協同自衛團數名、將煙館包圍、當捕獲一名、張宗其、（四二）住無定所、現下扣留中、一方搜查逃犯中云、」

胆大匪附郭行搶

【延吉】本垣東郊孔廟迤北劉家屯、住民王憲章者、雖不甚富有、而亦稱小康、久為匪賊垂涎、廿八日午後十時許、伊方將就寢、突有持大小槍木之匪賊三名闖入、王聞聲知係匪警、遂手持鐵鍬一柄、隱於門後、迨匪賊突入、雙方發生格鬥、迫戰多時、終以勢孤不支、腑着一律、遂被綁去、打約里許、王假死倒地、斯時鄰佑聞槍聲六七發、知係匪警、當以電話通知警務局、及白家店蔡營子等警所、各警務當局據訊、急出動現場時、而匪則早亦遠颺無踪矣、惟王之遍體鱗傷、且槍彈落於[illegible]中、廿九日晨由其家人抬送新民醫院治療云、

全省縣長開催別宴

【錦州】錦省下十二縣縣長於二十九日、一致滯錦、為皆川總務廳長、河內總務科長、同時昇轉新任、不日履新、感覺已往庶政刷新、超於正軌、多蒙兩氏指導、於萬分感激中而存惜別之意、是以於月日午後六時、假座城內得味齋、開催盛大惜別宴、並作種種之懇談、直歡飲至九時、始興盡而散云、

選密探偵查匪情

【鳳城】本縣境內匪患猖獗、入夏後青紗障起、攻鎮襲擊車站、層出不鮮、安東憲兵隊鳳城駐在所、為謀地方安寧起見、特與會城廂警察署、由市內各甲選拔密探偵查匪情、專負報告責任、但須殷戶有身家者推任之、計每甲二名、城廂警署、業飭各甲選送、聞山東街甲有張品三、王福忱、南街甲有曹益三、周寬惠堂（即周厨子）、市場甲有天益公司西大街甲有張秀清、其他不詳現已由城廂署、函知憲兵隊、不久即可實行云、

軍鐵慰問映畫班

【錦州】為慰問軍將士、及國鐵從事員、鉄道之巡廻映畫班、松、松井新治氏以下五名、定於八月三十一日、來錦放映、場所驛前小學校講堂、入場料金、特等二角、一等一角五分小人一角、現代猛獸映畫、及共各種新奇畫片云、

縣長參事官檢查

【鳳城】本縣縣長董公藴璋參事官淵田氏、為整頓行政公務起見、近以署內各科局、對於辦公室內之設備、是否整齊文卷之保管、是否完善、必須檢查、以資指示、而便整頓、是以特於月之二十八日、董縣長、淵田參事官、親自檢查各科局、隨時指示一切、而各科局職員均肅遵照準備云、

舉辦洋畫展覽會

【遼陽】康黎然、專心藝術繪畫、造詣頗深、久受遠近人士之歡迎榮譽、現在留學東京日本大學藝術科、近日暑假返里休息、在白塔洋畫俱樂部之邀請、訂於八月三十日、在白塔公園小學校、舉行洋畫個人展覽會、想素慕康氏之藝術作品、屆期前往觀光者、必大有其人也云、

宮崎部隊擊滅匪

【陳相屯】於廿九日午前八時許、在本溪三區平安嶺地方有股匪百餘名、匪首不明、在該處早餐時、被奉天〇〇守備隊宮崎中隊長探知、當率所部並地方警甲前往襲擊、致將匪徒全部擊滅、計斃匪七名、傷匪七八名、並獲得機關槍一架及其他槍械子彈之全部、如宮崎中尉、眞可謂忘寢食、努力於安奉線治安維持之健將也、

青木次長赴鞍

【大連】留連中之青木對滿事務局次長、於廿九日上午九點半、乘車赴鞍山矣、

兒島憲隊長蒞錦

【錦州】駐承德友軍憲兵隊長兒島中佐、於八月二十七日午前〇時、乘飛行機蒞錦、市內滿日各機關歷訪、同夜在城內得味齋、邀請滿日軍政各要人、開催新任披露宴、二十八日午前九時、在錦憲兵分隊視察、同日正午急行列車去大虎山云、

板垣參謀長歸京

【錦州】關東軍參謀長板垣中將、於日前赴平、轉道灤州觀察、旋返天津與華北駐屯軍首腦部重要協議、任務終了、於二十九日正午、乘飛行機飛歸新京云、

各地方搜聞

▲掌權想自縊

【清原】東亞軒鴉片零賣所執事人閻某、前在門城子經營小販、獲金頗多、遂改換窮態向富商之影邁進、去年六月向友于富久、牛鳳東、劉子正、結作夥頸、商設鴉片零賣所、希圖陡發其財、用樂晚年、遂向當局担情網開蒙准許、嗣於十月初旬、開張營業、……六月間、致賠國幣二千餘元、五……即擬自縊、用了綫年、幸經權夥監視、尚得永生云、

▲父子被匪綁

【遼中】本邑滿都戶警察署管界、娘娘廟古城子村、住戶石振岐家、八月二十二日晚間、進匪賊十數名、均持有大小槍械、立將石振岐父子二人、綁架而去、向西北藍家村盤踞大股匪團處逃逸、警署據報、一面分電縣署訓隊往剿、一面……駐賊並獲、早日奪回人票云、

▲劇台眞武劇

【泰安鎭】本鎭新明大戲院於前月接來大名鼎鼎青衣花旦筱香茹、年將二九、貌僅中姿惟舉動特別風流、自到泰以來頗有叫坐之能力、連天顧客擁前恐後、梨園大見起色、於廿五日晚表演天河配、該伶拌作織女、坤伶花文月、拌作牛郎牛郎織女相見之下、香茹表態萬種風流、引的客作掌聲如雷並有該團之小生劉俊卿、亦……顛倒、隨口說出「你眞浪」一……坤伶之怒、給小生一嘴吧、……加入戰團、各不相下、後經排解、一場風流武劇、方算閉幕矣云、

▲妓女負債逃

【安東】本埠榮安里何姓妓館、搭住妓女文馨、現年双十、姿色中乘、係孤山籍、於本年春、以國幣三百元、由孤山接來、至今數月、事由不佳、每日毫無所得、因是頗遭班主白眼、詎料該妓、現竟突起逃念、於二十六日午后十二點、乘班主不防、竟私自潛逃、不知去向、迨班主查覺、除向各方尋找外、並報告警所、請求查緝云、

介紹奉天著名醫院

新井醫院　內科、性病科、產科、婦人科　入院隨意　奉天琴平町四番地　電話五三七三番

牧醫院　產科婦人科　入院應需　派出產婆　奉天紅梅町九番地　電話四五五六番

岩竹醫院　花柳病、肛門病、皮膚病、一般外科X光線科　診療　入院隨意　奉天八幡町四　電話三八七七番

空閑醫院　產婦人科　入院隨意　產婆派出　醫學博士 空閑重秋　奉天浪速町十六滿鐵消費組合裡　電六一四〇

婦人產科醫院　本岡　入院隨意　奉天稻葉町八　電話日二一七八　滿三二四五番

加藤醫院　內臟外科、一般外科、X線科　醫學博士 加藤守吉　入院應需　奉天稻葉町八番地　電話三六八七番

高尾眼科醫院　診療時間 午前九時起 午後九時止　入院隨意　奉天青葉町一番地　電話四二五七番

永松醫院　耳鼻、咽喉科　入院隨意　醫學士 永松秀雄　奉天醫科大學正門前　電話二三三三番

中島醫院　齒科　奉天住吉町六番地　電話三二八一番

天光醫院　內科 產婦人科 小兒科　入院隨意　守備隊司令部前　女醫 久保田　商埠地三經路永和里一號　電話四三七八番

西田病院　產科婦人科　入院隨意　派出產婆　奉天木曾町十一　電話三一〇九番

松岡醫院　內科外科 眼科　診療午前八時 午后八時　嗎啡鴉中毒入院治療應需　奉天十間房金城館橫大街　電話四六三二番

末岡醫院　齒科專門　奉天平安通十四　電話四三二六番

岩切醫院　皮膚科 花柳病科　隨意往診　醫學博士 岩切友志　奉天浪速通三四番地　電話五五八五番

永井醫院　皮膚病、花柳病 肛門病、X線科 外科 一般　應需入院　奉天琴平町八　電話二九九二番

齋藤醫院　外科、性病科、內科、小兒科　入院隨意　奉天稻葉町三番地　電話二七一七番

稻森醫院　小兒科專門 X光線科　醫學博士 稻森誠一　奉天藤浪町七番地　電話五八四八番

龜山醫院　產婦人科　隨意往診 派出產婆　醫學博士 龜山正雄　奉天琴平町十五番地（大廟前）　電話三七六七番

堀江醫院　齒科專門　奉天琴平町五　電話七五七四番

立川醫院　齒科 口腔外科 一般　奉天加茂町五番地 公會堂北隣　電話七三二五番

軟片捲之真實祖

柯達不鬆軟片

此為全球著名之標準軟片。品質可靠。捲捲一律。一般攝影用此極宜。素為全球攝影界所信任。

柯達不鬆軟片。必裝如上圖之黃匣。包卷皆備。尺寸俱全。

美商 柯達公司
大連經理 義昌洋行
山縣通一八一番地

山岡小兒科醫院

小兒科　X光線科

每日自一時至二時 為乳幼兒健康商討時間

醫學博士 山岡義郎
奉天萩町一番地（忠靈塔西隣）
電話七一二〇番

庸報

每日三大張　永遠無休刊
埠內一元三角　埠外一元六角
天津庸報奉天總代社
地址奉天總站前
電話三五九四

華北手　流行世界　歡迎閱者　招募分社　積極援　備　懇　當切

本報對滿洲……　鎭尙有未……　……至深感激但恐遠處城……有志新聞業者捷足先登以……

無奶嬰兒苦　缺乳母自愁

生乳良藥　乳來精
產後娘缺乳　請服乳來精　生乳最穩妥　來精似湧泉

每瓶大洋壹元　外埠加郵二角
天津小南門裡大街　總發行　陰華大藥房　電話二一九一三號

外埠代理店　大連□記全棧德記西棧康德記華泰藥房安東東益增遠泰兄弟藥房瑞祥泰兄弟藥房大生東老天祥二支店本記祥豫昌千金泰信仁堂新華藥房益和謙新京五洲藥房中西藥房耀庭藥房中法藥房泰和藥房吉林五洲藥房中西藥房天益堂新民大德藥房公主嶺三合盛范家屯天德生錦縣惠濟藥房任氏藥房營口致和祥藥房廣生堂和發久廣增福義和堂遼陽西藏春堂□五洲藥房海城素恩藥房蓋平金奉城盛藥房

雙角牌司保命 可增進工作效能

本品分藥　片內服液　注射液三種　係強壯王道奏效迅速　功力持久老幼咸宜

哈爾濱經理 福利洋行
各大藥房 均有出售

東邊之產業文化開發
興京、撫順、本溪湖一帶

▲撫興水田圈

興京、奉天、撫順、本溪湖連結線之一區、鑑前揭統計、其特色、可編入水田地帶、而按配各種耕作物、且鑛業資源畜產資源之適量等、悉呈均衡狀態、除前揭表示以外、一瞥各種作物全種類如次、

△普通作物（大豆、小豆、雜豆、玉蜀黍、大麥、燕麥、小麥、穀子、高粱、黍、稗子、蕎麥、小稻、陸稻、其他雜穀、）

△特用作物（煙草、棉花、大麻子、芝麻、青麻、小麻子、線麻、蘇子、落花生、瓜子、果樹、蔬菜、）

等東邊之山岳、漸至瀋陽、展開平原地區、爲東邊之門戶、收量單位亦多、特水田經營、由撫順至興京之地區、南滿中著名之水田地帶、每一畝之平均收穫量一、二石、一戶平均五人耕作三十畝（一畝爲日本之六畝）、查拓務省計劃之二十年百萬戶移民計劃中、其一部地區、定於奉天近郊、移民標準爲左記之條件（收容人員不明、）

一、有畜產業ㄨ之採用、
二、中流自作農耕作標準、
耕作地　十町步
放牧地　九町步
蔬菜其他　一町步
水田平均二町步
計　二十町步
三、羊三十頭、馬二頭、豚雞若干、
四、政府補助、每一戶一千圓（含有渡航費、教育費）、醫療費、一、隨移民完成遞減之
五、低利資金融資二千圓（長期年賦償還、）

鑑前記事情、奉天近郊中設定移民部落、非偶然也、則關拓由撫順至興京之地區、有餘地俱與商工都市之建設、成集團部落建設之適合性、滿日人之耕作、雖比較不明、而其數字的關係、暫不檢討、（東亞勸業農場、鮮人自作農、每一戶配賦面積、爲二町步四反步故農民與面積之正確單位、置於專門研究範圍內可也、）

日人與奉天農界之關係爲密接矣

查奉天附近之農業者、日俄戰後、日人技師會受招聘、開拓農事、是爲最初之辦業開[illegible]奉天農界之關係、印象[illegible]、而蓄奉天附近之農業中、野菜類之耕作[illegible]、不適日人之嗜好、多爲尨大無味之類、茄子類等共一也、然建道附屬地地帶、日人集團農業開始以來、此等之改良呈一大進步、且採用日本種栽培之茄子、色彩形態味覺、比舊時大無味之茄子爲異常進步、形態雖小味覺卻大、其他作物亦然、近時奉天附近米穀準率謀向上、爲農事之改良進步之一例、興京撫順一帶地區、經營集團部落、設定特定地域、謀農產資源之調密、謀農產之質的改善、是農事政策之進化過程也、隨奉天撫順商工市場之發達、背後地農村都市之發達、不可忽視、農村都市之完成、爲都市建設上之重要根底、北陵前面之水濠等、乃日鮮人水田開拓後發達之新設施、實奉天農界與日人之關係最緊密之關係也、

大都市市外圈

關於建設大奉天經濟都市農業背後地圈不免廣範圍、於奉天農村集團都落圈、東方爲興[illegible]原西滿新民一帶、南方[illegible]、東京之例、東京之背後圈爲神奈川、東京府、埼玉、千葉各縣等、悉爲集團農村地帶[illegible]、奉天市外經奉天商工都市之根底者[illegible]平野方面之關係[illegible]

奉天市之東部背後地全貌

滿洲國產業界之現狀
滿洲國實業部總務司長　高橋康順

關於工業、捨舊政權之方針的放任主義、甚舊政權爲事業經營之許可方針、除自由企業、鑑國家全體之關係、限定工業種類、及生產的範圍、防止自由放任主義之亂立無統制公司設立之際、附屬地以外之業務關、專使爲滿洲國法人、於政府許可之條件下、認可、依金資本滿洲國法人之設立、以資本之流通、付與便宜、再設工業之指導獎勵、工業品檢查及取締、全國工場調查、重要工業特殊調查等、實施工業一般之調查、關於工業所有權、大同二年制定商標法、令商標局使爲運用、而本年四月九公布特許發明法及意匠法、並關係法令、自六月一日廢止商標局、設置特許發明局、完了日滿工業所有權相互保護協定之簽字、始期日工業所有權制度之完璧、

關電氣事業、從來各會社呈對立、設備供給等不完備、今次依滿日兩國之斡旋、設立滿洲電股份有限公司之一特殊會社、謀嚴重的統制監督、以期全滿之電業統一、且以良好設備與低廉料金供給十分之電力供給、日常生活上及工業開發上謀便宜、又全滿各地電氣事業會社之經營統制周波數之統制等、亦爲實施、又近實施電氣事業法令之制定、現在審議中、現於滿洲發電、悉依火力、隨產業之發展、將來電力之需要激增、不免水力發電時代、爲必至之情勢、則實施全國水力資源之調查、以謀國家百年大計、

關於商業、通法人設立之免許、實施商事會社之統轄、惟鑑大豆及製品貿易之重要性、對貿易關係之規整、謀最善之努力、已日本及德國內設置商務官協力滿洲特產中央會、謀物產貿易之振興努力、爲市街市食糧品之配給機關、鑑市民生活之安定、設定中央批發市場制、已公布法令、認哈爾濱中央批發市場之開設、又新京、吉林、奉天、齊齊哈爾等亦現籌劃中央批撥市場之設置、

保險事業、鑑社會公益及一般經濟上之重要性、關於保險事業之統制、一意準備研究、再說商會法、亦爲審議中、

關度量衡、建國以來、爲權度統制劃一起見、關新度量衡法利度確立、研究之結果、制定度量衡計量法、以期權度行政之完璧則爲新度量衡器及計量器供給機關、設立滿洲計器股份有限公司、努度重衡器普及工作、以任新制度之檢定及取締、查度量衡之改革爲全觀念之改革、打破傳統的慣習、於實行上、與民間協力爲頗大、又我國觀象機關中央觀象台以外、爲地方施設、地方觀象台十處、地方觀象所五十個處爲增設計畫中、又觀象事業以外、有憲書刑行之必要、康德元年帝政實施記念會編纂向民間配布矣、如斯我國產案並行政府之諸施設、着着呈進步、今一層期開發促進、以謀滿日兩國之發展云、

國產自動車保護
國產目標定五六千輛

【東京卅一日電】商工省爲國產自動車工業發達起見、釐會施行自動車製造事業法、對豐田、日產自動車、福特及其他各社、基業法、使其呈報進行調查、今次經自動車業委員會之議、實施業法之適用、以積極的謀保護助成國產車、同時日本內地內所工場、且支配日本市場之福特、色葆列兩外國會社與日本國產自動車之競爭豫想必然激化、即自動車業委員會、現於小川商相之手選定委員、近即之豫定任命、則九月中旬開催委員會隨業法、承認豐田日產兩社、查兩社明年度以大製造之目標、定爲五六千輛、倘進出國產車生產單價廉價之外國車、每一輛、低價爲三百圓乃至五百圓、以豫想對抗、考慮此場合當局提高現行自動車部分品輸入稅（現行三成五分、以擊退外國車云、

國線貨車之運用
於康德三年九月上旬

康德三年九月上旬、國線貨車運用計劃如左、

▲標準軌綫

前旬（十五日止）之特產物輸送數量、雖云北地天候恢復、然因存貨稀薄、出貨不振、一日僅在三、〇〇〇輛內外、而其大部分、均爲地方的輸送其在濱州綫滿溝附近、及齊北綫克山附近、新穀（小麥）雖見抬頭、然至正式上市仍需相當時日所謂青黃不接時期之本旬、特產物之移動、實無多大期望、大體不過維持現狀之模樣而已、

煤斤未見起色、依然不脫其頹靡形勢、惟本旬計劃、正當平梅線開始正式營業、以後綫輸送之西安煤四三車渲染其中、故較前旬豫想、尚見增加、一日輸送要請、以西安煤五二車爲首、合諸其他各之煤約一二〇車之譜、吉海管內發之木材中、建築用材、則因需要關係、不無幾分減少、然以枕木之抬頭、頗可補其缺陷合諸勞材、共爲九〇車、此外濱綏綫發之木材、在哈爾換裝者、及濱州綫發之枕木電柱等、亦能繼續好調、其他貨物移動、豫想則可與前旬畧同、換行他綫中、滿鐵會社綫發、煤斤之增加、雖可豫期、然北鮮綫發者、豫想其鋼軌洋灰等、輸送業已告一段落當呈歉調矣、基於以上情勢、一日平均使用車、合諸其他諸發、共爲一、一七一車、以平梅綫之開始正式營業故較前旬增加六八車、

▲廣軌綫　土木材料（木材碎石）、及國綫用品、以能續保堅調、故其一日平均使用車、豫想爲三八一車、

日本商工當局新計畫
指導雜貨之改善

【東京三十一日發】爲助成貿易起見、明年度豫算計上百萬圓、着手雜化之生產指導、即雜貨主要以中小工業爲生產、故其經營技術上、改善之餘地殊多、尤以最近貿易上雜貨之地位、益益增加需要、則商工當局、豫着眼改善指導、該指導實行方針如次、

一、各種工業試驗所及各研究機關連絡、以期雜貨向上連絡指導之完璧、
一、設置技術指導委員、
一、職工集團訓練、
一、對海外市場、促進研究、謀海外向製品之改善、

東滿東部之水田
水稻成績豫想豐作

在東滿東部地方、努力水田經營之鮮農、本年度水稻收穫之豫想、以本年夏至以來、天候甚良、其間雖有部分的水災、大体豫想豐作、今後倘無不測之異變、結實豫想順調、一天地收穫豫想穀十石、該地方耕作面積、達二萬町步、全收穫耕想、約粗六千萬石餘、大体豫想五百萬圓餘之收入、而從事鮮人之農家、約達一萬戶、

啓東煙草公司
着眼滿洲內煙草

奉天啓東煙草股份有限公司、從來所用之原料煙草、大部份以美國及山東輸入、今該公司樹立使用滿洲產煙葉、計劃、求關東軍及滿鐵之贊同、已向栽培煙草適宜地之錦州、本溪、朝陽三縣、送派調查員極力調查、查滿洲內需要煙之七〇%、爲該公司放賣品、今該公司着目於國內產煙草之使用、頗爲期待、

得奉天鐵路局之援助
設立黑山緬羊合作社

日本斷行不買澳毛以來、緬羊國策之樹立、爲緊要問題要望其可及的速行實現、在各方面進行調查中、而於錦州省之黑山縣、先組織緬羊合作社、圖緬羊之改良增產、順應國策、會急於設立準備、現已準備完了、定九月一日開創立總會、而其成果、各方面甚爲期待、奉天鐵路局、對該緬羊合作社、極力與以援助、因該局畜產股之幹旋、近將在管內各縣、設立同樣緬羊合作社、

柞蠶絲交易

【安東】本市絲棧業、近來鑑於白絲市況疲沈絹細行市亦落、關於柞蠶絲之交易、竟依然不振、成交量每次不過六箱、行情則現呈衰沈、僅對挽手之交易爲强調、但現在已呈缺貨、絲棧對挽手、堆存者頗少、結果目下已入停滯狀況云、

新京大連市場
因中元休會

三十一日因盂蘭盆會、大連取引所錢鈔特產及新京特產之各市場、均行休會、

日本人絹織布之
人絹生產統制

【東京三十日】日本人絹織布工業組合聯合會、於二十九日理事會上、協議人絹生產統制、將自十月一日實施、下月八日、召集總會、協議具體策、附議事項如左、
一、組合側比率、應業界情勢、由商工省決定之、配賦比率、一任商工省施行、
一、對新人絹織布業者、比稅制實績、增加額中二成、配賦於新規及特殊事業者、
一、織布品種之轉換、雖認其必要、要慎重準備、故今次定欵中、不明記之、最初之配布、應適合現況實施配賦、

松田鮮銀理事
二十九日赴鮮

松田鮮銀理事豫視察華北金融情勢、關該地方鮮擴充案、爲接洽大藏當局起見、二十九日經由朝鮮東上矣、

山貨之銷路
猪鬃爲暢旺

【安東】本埠山貨商、近來關於山貨之輸入、異常興奮、就中就以猪鬃猪毛爲多數、查近日猪毛、因外商之收買、行情竟而昂、猪鬃每斤由九元、漲至十餘元、猪毛亦受提携云、

餅油交易滯頓

【安東】本埠銀市八月廿八日對餅油開談之結果、因產量與原料均爲稀少、買主亦未伸手、而呈觀望之態度、故當日豆油豆餅、均未成交、豆餅原行每千片二千四百十元、豆油萬斤、二千二百元云、

冲電氣會社
謀倍額增資

東京丸之內冲電氣株式會社、隨通信機製造工業之進展、業務呈示異常進展、今次將股本增資一千萬圓、同時大崎工場業務讓渡與新設冲電綫株式會社、更期待將來之飛躍、

本年貨物出入
以鮮菓爲最多

【安東】本埠埠頭商貨出入狀況、於本年中現在之觀察、輸出輸入、比往年爲興盛、近查輸入部份以鮮菓爲最多、皮張藥材雜貨等次之、至其輸入者、以山東爲大宗所有進口之鮮菓、除當地暢銷外、尚可轉運他埠、其他藥材皮張雜貨等、則爲上江各縣及其他等處山東等之輸入、現在對於鮮菓、皮張、藥材之進口、大部份均爲山東之輸入也云、

[illegible]本年八月[illegible]以來、[illegible]比前年[illegible]如左、

	本年	前年
▲日本向	九四、九九四噸	四〇、五七一噸
▲歐洲向	一、三二六噸	
▲米國向	二、一五一噸	一、三四一噸
▲合計	九八、四七一噸	四一、九一二噸

各地豆糧

[illegible]

奉天　日站大豆 午前開行　百斤大洋 午前下市

●城內豆糧行

大豆	二、〇六	䅟子	一、三二
豆餅	二、三八	稻子	一、五〇
豆油	[illegible]	大麥	〇、八五
白小豆	二、〇八	小麥	一、四〇
紅小豆	二、五〇	高粱	一、二八
花小豆	二、〇〇	包米	一、二〇
吉豆	二、二五	粳米	二、九〇
合豆	一、七〇	元米	二、一〇
青豆	一、七〇	小米	二、五〇
麻豆	一、七〇	江米	二、七〇
豌豆	一、六〇	勝米	二、一〇
粳子	一、二〇	稻米	三、五〇
谷子	一、二五	䅟米	二、〇〇
秫子	〇、四五	秫米	一、六〇
		芝蔴	三、三二

股份行市
滿取股份行市

▲定期交易

	大價	小價
新東	一二四、四〇〇	一二三、九〇〇
大新	六七、三〇〇	六七、三〇〇
日產	七九、五〇〇	七九、三〇〇
新日產	二五、六七〇	二五、六〇〇
五品	一五、七〇〇	一五、七〇〇
豆新	二〇、〇〇〇	二〇、〇〇〇
日魯	六九、〇〇〇	六九、〇〇〇
郵船	二四、〇〇〇	二四、〇〇〇
鐘新	一六五、〇〇〇	一六四、五〇〇
毛織	一九、三〇〇	一九、三三〇
同優先	二〇、三〇〇	二〇、二〇〇
滿鐵	六二、〇〇〇	六二、〇〇〇
新滿鐵		
電電甲	三四、八〇〇	三四、八〇〇
電電乙	三〇、四〇〇	三〇、〇〇〇
瓦斯	七〇、五〇〇	七〇、五〇〇
滿化	五一、〇〇〇	五一、〇〇〇
新東拓	二三、〇〇〇	二三、〇〇〇
煙草	一〇、五〇〇	一〇、五〇〇
土木	一〇、七〇〇	一〇、七〇〇
土地	八、六〇〇	八、六〇〇
鞍山		
滿興	二六、二〇〇	二六、二〇〇

▲長期交易

	現行	先卯
滿鐵		六二、四〇〇
新滿鐵		三九、四〇〇
電電甲		
電電乙		
新東拓	三一、八〇〇	二三、二〇〇
豆新	二〇、一〇〇	二〇、〇〇〇
五品		一五、七〇〇
滿取		

國外商品

●米國棉花（紐育）
十月卯　一二仙[illegible]
十二月卯　一二仙[illegible]
一月卯　一二仙[illegible]
十二月　一二仙[illegible]
五月卯　一二仙[illegible]
七月卯　一二仙[illegible]
現行　一三仙[illegible]
●印度棉花　二二五
卜羅吉印　二〇八
沃謨拉印　一八七
蘇萬巻印　一五五
●大阪綿花
近卯
遠卯
●大阪三品（綿絲）
九月底（開行）
十月底
十一月
十二月

●大阪綿線現行
一月底
二月底
三月底
龍C　六四〇
軍人　七五三
紡細　五〇八
白羊
錦鷄　六四五
扇面
福助
●橫濱生系
現貨　七四〇
近卯　七二〇
遠卯　七二一
●神戶豆餅
八月底　五七五
九月底
十月底
十一月底
十二月底　四四七

大連汽船出帆
●青島上海行　▲大連丸　九月二日
●天津行　▲長平丸　九月一日
●開往安東　▲濟通丸　九月六日
●基隆高雄行　▲山東丸　九月八日
●新潟伏木敦賀行　▲河北丸　九月八日
大連汽船株式會社
芝罘威海衛清津雄基船票發售處
日本國際觀光局奉天分局
大和旅館出張所【電日四六一一】
全城內分所【日電三五〇三】
哈爾濱新京各地日本觀光局

惠通行出帆
●開往芝罘威海衛仁川　▲利通號　九月四日
●開往門宇尾廣　▲照國號　月　日
●開往芝罘　▲昌平丸　月　日
惠通行　電話一一八・三八二五番

大阪商船大連出帆
●開往門司神戶大阪（上午十時開）
▲烏拉爾丸　九月一日
▲哈爾濱丸　九月二日
▲熱河丸　九月三日
▲他克馬丸　九月四日
●開往天津　▲中華丸　九月六日
●開往橫濱　▲日東丸　九月五日
船票發售處　滿鐵沿線各站及各埠日本國際觀光局
車站連運票（往復票火車減二成輪船減一成）通用期限兩個月大連門司神戶間船價往復票減二成通用期限三個月
△專屬貨物代辦處　各地國際運輸株式會社
大阪商船株式會社　大連支店　奉天事務所

阿波共同汽船大連出帆
●開往芝罘威海衛仁川　▲卅六共同丸　月　日
●開往天津　▲長山丸　九月一日
●開往仁川鎮南浦　▲長山丸　九月七日
●開往芝罘　▲十八共同丸　九月五日
大連市山縣通　電話五〇〇一　六九九一
阿波共同汽船會社

穆稜縣馬橋河豫大火磨公司經理人緊要啓事
今公司擬與資本家合作請各股東於八月卅一日午前十二點鐘齊集新京城內北大街厚德福飯店開會爲要因各股東居址多不明瞭用特登報聲明諒之

本報啓事
逕啓者本報駐山海關支局長焦定遠氏因有高就業已辭職所有該總支局及冀東遊帶分社報務統歸本報天津總支社接收直營恐未週知特此聲明
奉天盛京時報社營業部啓

官准立案　盛製　雙層麝香化積膏
吞酸噎膈反胃泄瀉冷久不受孕小兒食積疳乳積腹痛偏墜等症痢疾腸風便血腎虛精寒陽痿遺精淋濁疝氣婦女經血不調經前錯後崩漏下血赤白帶下經閉血瘕子宮寒　每份壹圓
主治風寒麻木筋骨節痠膝痺痛風濕五積六聚七癥八瘕咳嗽胸痺吐血心虛肝氣腰背疼痛兩脇刺痛脾腎虛寒水腫肚腹脹滿不消心跳胃痛嘔吐不舒
濱江經售處
道外頭道街四合慶　道外承德街和同發　道外五柳街同春增　道外麥明街保生堂　道外五道街太和堂　道外太古街德興當　道外太古街恒泰德
外埠函購郵費不加信內附欵務須掛號
道外昇平街老德慶　道外承德街福泰益　道外六道街德茂春　道外八道街大德長　道外六道街恒德恒　道外太古街廣生和
道外正陽十四街仁義堂　道外正陽十四街德泰新　道外太古十九道街雲峰藥局　道外太古七道街天合慶　道外正陽十六道街仁壽藥房　道外正陽十六道街永慶堂
道外正陽十六街　道外正陽十四街　道裡新城十一道街　道裡中八十九道街
奉天總發行所　城內中街　德潤堂藥局

小兒病藥
官准立案　消食化積小兒安靈　士馬希發明
各埠代理　新京五洲藥房　同　新亞藥房　錦州鴻興商店　遼陽振泰興　同　同春和　鞍山宜春商店　同　聚豐厚
價目每盒肆角甲種（外埠函購另加郵費）乙種五角
（濱江）正陽十二街振興表店、太古街恒泰德、撫順信仁堂（公主嶺）三合德、（岫岩）永聚厚（興城）永興德（和龍）豐盛堂（通化）德增源、（海城）福隆興、宏升棧、
總批發處奉天大西關　鴻德堂藥房

協和膠皮印刷會社
寫眞應用高級製版
美術的膠皮版印刷
各種紙製容器製造
協和膠皮印刷會社
奉天新市街信濃町一三番地
電話　七五　九四　五三　八五　番

三塔牌化粧品

總批発　奉天　柏内洋行

天下一品

萬字老牌醬油

日本國之一年間醬油釀造額四百萬石
本工場是日本最大工場釀造最優醬油
本工場一年間醬油釀造額六拾萬石

資本金參千萬圓
野田醬油株式會社奉天出張所
奉天宇治町六番地
電話二六九七番

補血強壯

赤玉牌葡萄酒

君如貧血衰弱
喝了此酒
就能恢復已往
的強壯！

百杯健康
千杯延年

介紹良藥

痔

奉天大西邊門外南二經路分所西十二緯路門牌廿六號張三多堂所售之（北平化痔土龍散）及（北平化痔藥膏）係秘傳藥劑專治男女各種痔瘡痔漏大便走血肛門破爛膿水濁流凡奇癢奇痛無論遠年近月痔症以及險瘡火傷燙傷成瘡者如一數擦藥膏均頗見効因親友經此藥治愈者頗多故特爲登報介紹以鳴謝意

介紹人　張華民　陳漢文　劉福清　仝啓

本報啓事

逕啓者本報因鑒於關外消息輸入華北實爲平津紳商之需要孔急者故於前月應時勢之要求、遂有本總支社之成立開幕以來承蒙各界不棄援手頻加訂閱者非常踴躍以故銷路頓呈鉅數惟因敝報每日由奉發出必須至當日下午四時方克至津延至翌晨分送以致各界不能當日閱覽殊負愛護雅意敝亦歉仄殊深近因應各方之函示及閱戶之請求又經過再三討論遂決定於本報到達後即時分送俾使讀者早快眼界能得當日之消息想亦爲本報閱戶所樂聞者也恐未週知特此聲明尚祈各方諒解是荷

盛京時報天津總支社謹啓

本店　東京市日本橋區室町二丁目一番地
資本金　壹億圓（全額拂込濟）

三井物産株式會社
奉天出張所
奉天市大西關

辦理品目

大豆、雜穀、豆餅、鐵道用品、自動車、電車、其他機械類、建築用品、洋灰、砂糖、紙類、麻袋、麻系、五金、木材、化學肥料物業藥品、各種食料品紅茶、海產物下斗毛織毛、中國紙、地下足袋、人絹織物、其他雜品保險、火災海上自動車各種保險

電話
所長、大豆、麥粉、洋灰、織物、雜貨掛、機械金物掛、火災、庶務、勘定、満洲國電話
雜穀掛、砂糖、木材、藥品、海上運送保險掛、通信掛、出納掛、一般用
麻袋、油類、食料品
二三二九　二五五〇　二三二九　[illegible]

花王洗髮粉

花王洗髮粉在夏天的特長女界已被花王洗髮粉美化了女士們直是耳靈手快心地清

愛美是女子的天性、頭髮的好壞更是女子美的轉移、古時候的女子梳髻、梳出多少種來、種々不同、現在時興剪髮、也剪出多少樣來、樣々各異、目的都是在求美看起來頭髮的美、是古今一致講求的、可是愛美的女士們、她們知道有時候因着愛美心切反有損壞的地方麽？就是因爲她們疏忽了洗料的選擇、和洗法的失當、就把頭髮洗的或黃、或斷、或脫落、以及種々的不好的現象、像這樣反美不美的事情、絕對不是她甘心的吧！花王洗髮粉能迎合她們的心理、能把她們的頭髮整個美化了、尤其是在夏天多汗的頭髮、用花王洗髮粉洗後清香爽利、柔軟靈活、在她們對鏡化粧的時候、怎不使她們高興？振起她們的精神向前努力、花王洗髮粉不僅是美髮、更能使人的心情振作、意志暢達、因爲人的一切事、都是由高興中作出的、假使自己知道自己也是美人中的一份、自然會高興前進的、所以我說花王洗髮粉不僅是美容劑更是壯志湯也。」

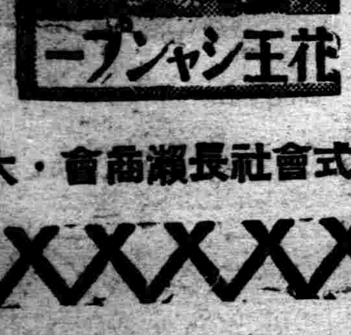

用法均有說明、長髮一塊剪髮半塊、用茶碗以開水泡開、用手指徐々擦在髮上十分擦之然後再浸入水中大洗、再用清水擺淨粉沫爲妙。

品質本位

老牌

花王香皂

純粹度九九・四%

臉上的縐紋是人們的硬敵　花王香皂是沒有刺激性怎樣才是選擇香皂的方法

現在要[illegible]挑出一個問題、同時也[illegible]與一般人討論々々、就是說到洗臉胰子的選擇法是什麽？有人說洗臉胰子只要有香味就行、不管其他、[illegible]這樣的答案是對的麽？不對！不對！實在的不對呦、我想選擇洗臉胰子的要點是

第一要注意第一種香皂是沒有刺激的、因爲使了有刺激性的香皂、直接就會把皮膚損壞、臉上現出了縐紋、使人不老先衰、難道說是我們甘心的事麽？所以第一要採取沒有刺激性的香、就是花王香皂！

第二要注意香皂的出身是在一個什麽樣的工場裡？若是在一個富而且大和有新的設備的工場、他的原料都是由高價購買的更是精選的、所以製出的東西、絕對與普通工場製的不同、也就是花王香皂有這樣特長的。」

第三要注意香皂在手裡使用的時候、由溶化中洗在手上的小泡、是否爽利而驅污迅速的、若是是的那就是很適當的香皂、這是我們要注意的地方。」

爲什麽選擇胰子的要點不在香味？因爲洗臉胰子的香味故然是不可少的、但是絕對不是十分要緊的、因爲無論怎樣的香、洗過以後也不會總掛在臉上、可是用過有刺激性的香、洗壞的皮膚、是不易收拾的、所以比較起來、香味不是選擇胰子的主要點、我們不可不注意。」

東京・花王石鹸株式會社長瀬商會・大阪